LE M'HAG

#36
NOVEMBRE 2026 - JANVIER 2027

MAGAZINE DE LA COMMUNAUTÉ D'AGGLOMÉRATION DE HAGUENAU



DOSSIER

La CAH investit dans la qualité de l'eau P. 11

D'ici 2028, la station de traitement d'eau potable d'Oberhoffen-sur-Moder accueillera de nouveaux équipements permettant d'améliorer encore la qualité de l'eau potable

Communauté d'Agglomération de Haguenau

COMPRENDRE L'AGGLO
Aménagements cyclables : comment bien circuler à vélo

LA CAH VUE DE...
Hochstett

DÉCOUVERTE
La magie de Noël anime le territoire

SOMMAIRE

36 communes, un seul territoire

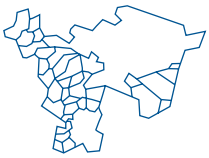

LES COMMUNES DE LA COMMUNAUTÉ D'AGGLOMÉRATION DE HAGUENAU

Batzendorf
Bernolsheim
Berstheim
Bilwisheim
Bischwiller
Bitschhoffen
Brumath
Dauendorf
Donnenheim
Engwiller
Haguenau
Hochstett
Huttendorf
Kaltenhouse
Kindwiller
Krautwiller
Kriegsheim
Mittelschaeffolsheim
Mommenheim
Morschwiller
Niedermodern
Niederschaeffolsheim
Oberhoffen-sur-Moder
Ohlungen
Olwisheim
Rohrwiller
Rottelsheim
Schirrhein
Schirrhoffen
Schweighouse-sur-Moder
Uhlwiller
Uhrwiller
Val-de-Moder
Wahlenheim
Wintershouse
Wittersheim



Le réseau de chaleur urbain de Haguenau entre en service.

08





Les mobilités douces se développent sur le territoire.

10



ACTU

04 Retour en images
07 Les élus de la CAH au travail
09 Des écoles plus vertes
10 L'open payment se déploie dans le réseau Ritmo

DOSSIER

11 L'eau : une ressource précieuse et fragile à protéger



COMPRENDRE L'AGGLO

16 Lecture publique : votez pour vos ouvrages préférés
17 Aménagements cyclables : mode d'emploi

CommunautedAgglomerationdeHaguenau

LE M'HAG, magazine trimestriel gratuit de la Communauté d'Agglomération de Haguenau, Novembre 2026 - Janvier 2027
Directeur de publication : Gauthier Da Cruz, vice-président de la Communauté d'Agglomération de Haguenau / **Rédaction** : Direction de la Communication de la CAH (03 88 90 67 64) / **Mise en pages** : Avantmidi / **Impression** : Gyss Imprimeur / **Régie publicitaire** : Inno.wa (06 65 30 27 34 - anne.walter@free.fr) / **Distributeur** : La Poste / ©photos CAH sauf mentions / Diffusé à 49 000 exemplaires / **Dépôt Légal** : Novembre 2026 / ISSN 2607-138X (imprimé) / ISSN 2607-6829 (en ligne)
Imprimé sur papier certifié FSC/PEFC
N° 36 / Novembre 2026 – Janvier 2027


La nouvelle médiathèque de Val-de-Moder a été inaugurée cet été.

09


Bilinguisme et gourmandise au programme pour Noël

16

LA CAH VUE DE...
19 Hochstett

DÉCOUVERTE
20 Le calendrier des festivités de Noël

AGENDA
22 Des animations aux quatre coins de la CAH

L'eau, un bien commun à préserver



L'eau est partout dans notre quotidien, mais sa disponibilité et sa qualité ne vont pas de soi. Ces derniers mois nous ont rappelé combien cette ressource est précieuse et fragile. La préserver demande d'agir à la fois sur les réseaux, les équipements, les pratiques et les milieux naturels.

Depuis 2020, la Communauté d'Agglomération de Haguenau exerce les compétences de la distribution de l'eau potable et de l'assainissement, sur sept communes aujourd'hui, au service d'environ 64 000 habitants. Avec ses partenaires, elle veille chaque jour à produire et distribuer une eau de qualité, puis à collecter et traiter les eaux usées avant leur retour dans le milieu naturel. Cette mission essentielle s'inscrit dans la durée et mobilise la collectivité pour moderniser les installations et renouveler les réseaux.

La nouvelle unité de traitement par charbon actif, en construction à Oberhoffen-sur-Moder, illustre cet engagement. À partir de 2028, elle permettra de traiter l'ensemble de l'eau distribuée par la régie et d'éliminer les micropolluants. Mais protéger durablement la ressource, c'est aussi agir en amont. En soutenant la structuration d'une filière chanvre en Alsace, la CAH contribue à faire émerger des pratiques agricoles compatibles avec la protection de la qualité des eaux souterraines, tout en créant de nouveaux débouchés locaux.

La même ambition guide nos actions sur les cours d'eau dans le cadre de notre compétence Gemapi (Gestion des milieux aquatiques et prévention des inondations). Le reméandrage et la renaturation redonnent de la diversité aux habitats naturels, ralentissent les écoulements et renforcent la résilience du territoire face aux inondations.

Être au plus près des habitants, c'est aussi les accompagner dans la maîtrise de leur consommation et réagir plus rapidement en cas d'anomalie. Télérelève des compteurs, espace en ligne pour consulter et régler ses factures ou effectuer ses démarches : ces outils facilitent l'accès aux services et le suivi des consommations. Ils viennent compléter l'accueil téléphonique et physique, pour que chacun puisse échanger avec les équipes de l'Agglomération selon ses besoins.

JEAN ZIMPFER
Vice-président de la CAH en charge de l'Eau et de l'assainissement

RETOUR EN IMAGES

© DCG Photographie



BATZENDORF

Inauguré en septembre, le nouveau terrain de pétanque a rapidement accueilli un tournoi réunissant 25 doublettes. Réalisé grâce à l'engagement des bénévoles et des élus, cet équipement offre un nouvel espace de rencontre aux habitants.

© Euréka Photos



VAL-DE-MODER

La 4e édition des Foulées du Val a rassemblé près de 1 300 coureurs et marcheurs. Un rendez-vous sportif et solidaire qui a une nouvelle fois mobilisé de nombreux participants.

HAGUENAU

Les 5 et 6 septembre, 95 associations étaient rassemblées à la Halle aux Houblons pour le forum des associations. Une occasion unique de découvrir de nouvelles activités et d'explorer la richesse du tissu associatif haguenovien.



HAGUENAU

Samedi 5 septembre, pour sa 10e édition, le NRJ Music Tour a rassemblé 20 000 spectateurs venus chanter et danser gratuitement. Près de 280 bénévoles des associations haguenoviennes se sont mobilisés pour porter l'événement.





OHLUNGEN

Dimanche 20 septembre, l'exploitation ovine de Thomas Weibel a ouvert ses portes à l'occasion de la Fête des Bergers. Démonstrations de tonte et de chiens de troupeau, animations et marché du terroir ont permis au public de découvrir le métier d'éleveur ovin.



BRUMATH

Le week-end du 27 septembre, la traditionnelle Foire aux Oignons a proposé concerts, animations musicales, parcours commerçant et vide-greniers. Un rendez-vous incontournable de la rentrée.



BRUMATH

Samedi 3 octobre, la Communauté d'Agglomération de Haguenau a organisé une nouvelle édition du Forum des assistants maternels. Cette matinée a été rythmée par une conférence de Jean Epstein sur le métier d'assistant maternel de demain, la découverte de stands éducatifs et pédagogiques et des échanges avec les partenaires présents pour informer les professionnels sur leurs droits et prestations.

MORSCHWILLER

Samedi 3 octobre, la commune a présenté plusieurs réalisations : la restauration de la chapelle Saint-Ulrich et du calvaire de la Croix de Sang, ainsi que le nouvel aménagement du parking de l'Espace culturel et sportif. Ces projets associent préservation du patrimoine et prise en compte des enjeux environnementaux.



BISCHWILLER

Du 9 au 18 octobre, la 5e édition du festival Vibration(s) a fait résonner la musique classique à Bischwiller. Six concerts d'exception, salués par un public enthousiaste et conquis.





BILWISHEIM

Les sapeurs-pompiers de Bilwisheim ont réalisé un exercice incendie place de la mairie, avec fumigènes, déploiement de l'échelle et évacuation d'une victime. Une mise en situation pour entraîner les équipes et renforcer leurs réflexes d'intervention.



© TMTPHOTO

HAGUENAU

Du mardi 18 au dimanche 23 août, le Festival du Houblon a animé la ville avec ses concerts, spectacles et animations. Danseurs, chanteurs et musiciens venus des quatre coins du monde se sont donné rendez-vous pour vibrer au rythme des musiques traditionnelles.

FABRICATION ARTISANALE ET LOCALE

Fromages frais • Pâtes molles
Pâtes pressées • Raclette
Crèmerie • Apéritif



2, rue de la Gare Neubourg à Neubourg • 09 54 28 57 34

Vous avez des projets ?
Nous faisons les travaux.

+ Conception 3D et pose
+ Travaux en neuf et rénovation
+ Espace de vente 400m²
+ Carrelage, mobilier de bains
+ Équipements sanitaires

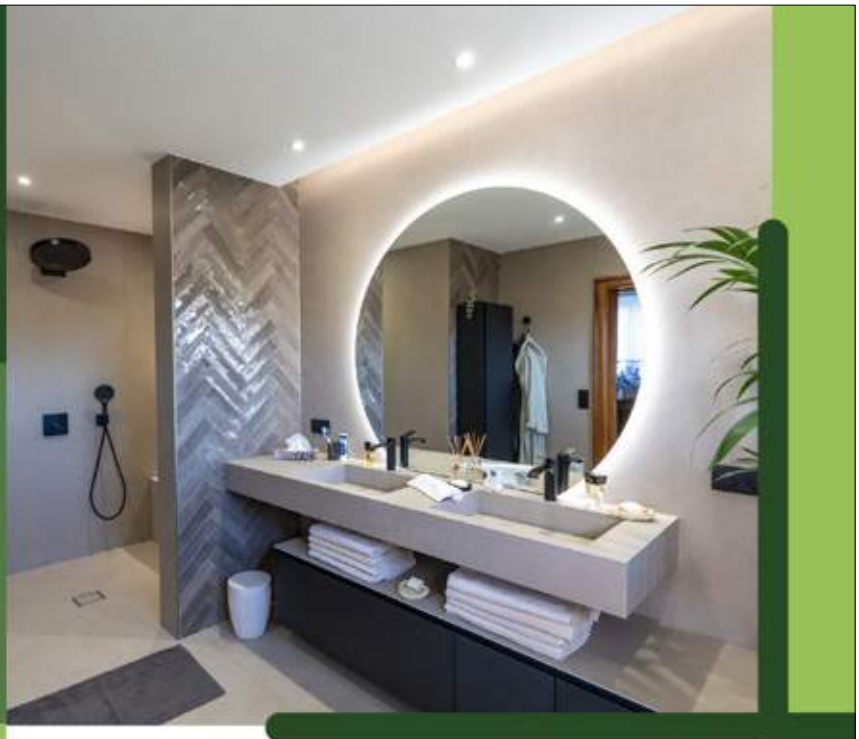



Parlez-nous
de votre projet
03 88 90 16 52

carrelage-denni.fr
67 GUNDERSHOFFEN

carrelage DENNI

Salle de bains et plus encore...

Séminaire des élus

2040 SE PRÉPARE AUJOURD'HUI

Réunis en séminaire de travail, les élus de la Communauté d'Agglomération de Haguenau ont partagé leurs réflexions sur les grands enjeux du territoire et découvert, sur le terrain, la diversité des actions portées par l'Agglomération.



Face au changement climatique, les élus ont approfondi les enjeux d'adaptation des communes, avec l'éclairage du Centre d'études et d'expertise sur les risques, l'environnement, la mobilité et l'aménagement (Cerema).

Quel territoire voulons-nous pour demain ? Comment mieux adapter nos communes au changement climatique ? Et surtout, comment traduire ces ambitions en actions concrètes au quotidien ? C'est tout l'enjeu du séminaire de travail qui a réuni les vice-présidents, conseillers délégués et maires de l'Agglomération le 10 septembre à Haguenau.

Les échanges ont notamment porté sur la révision du projet de territoire, avec l'objectif de définir collectivement les orientations en matière d'aménagement et de développement à l'horizon 2040.

Sur le terrain

Le séminaire s'est poursuivi sur le terrain. Une occasion, notamment pour les nouveaux élus, de mieux appréhender la diversité des compétences et des réalisations de la CAH : développement des zones d'activités et soutien à l'emploi, production et traitement de l'eau, gestion de la fourrière et soutien à la SPA, mobilités avec les pôles d'échanges multimodaux de Haguenau et Brumath, ou encore investissement dans les équipements scolaires et périscolaires de Brumath, Bischwiller, Schweighouse-sur-Moder et Haguenau.



Autant d'actions qui illustrent concrètement le rôle de la collectivité : construire l'avenir du territoire tout en améliorant, chaque jour, le cadre de vie de ses habitants et en accompagnant ses communes membres.

Assemblée des conseillers municipaux

UNE RENCONTRE STUDIEUSE ET RICHE EN ÉCHANGES

Mercredi 30 septembre, les membres des conseils municipaux des 36 communes membres de la CAH se sont retrouvés à Brumath pour participer à la première rencontre de ce nouveau mandat.

Après une présentation de la CAH et du projet de territoire, les vice-présidents et conseillers délégués ont détaillé leur domaine de compétences autour de projets structurants et de données chiffrées.

Les élus ont aussi participé à un quiz interactif sur les actions de l'Agglomération. Grâce à des questions portant sur la collecte des ordures ménagères, le coût réel d'une place en périscolaire ou encore le nombre de kilomètres de routes entretenus par la CAH, certains points ont pu être éclaircis afin de mieux comprendre le fonctionnement et les enjeux à l'échelle du territoire.



Les élus ont échangé sur les priorités de la CAH pour ce mandat.

+ D'INFO

L'assemblée des conseillers municipaux rassemble, une fois par an, les élus des 36 conseils municipaux de la CAH. L'occasion de présenter les politiques publiques menées par la CAH, de répondre aux interrogations et de favoriser les échanges entre élus.



Conférence économique de rentrée

DES ENTREPRISES RÉSILIENTES

La conférence économique de rentrée, organisée le 30 septembre à Haguenau, a réuni 130 acteurs économiques du territoire.


Les entrepreneurs du territoire ont été invités à témoigner.

Cette rencontre, organisée par la Banque de France, la Communauté d'Agglomération de Haguenau, Resilian (Réseau d'industriels innovants d'Alsace du Nord) et l'Agence de développement d'Alsace (Adira) a permis de faire le point sur la conjoncture actuelle.
« Nous assistons au quatrième choc pétrolier, ce qui a un impact sur la croissance et l'inflation », pose Laurent Sahuquet, Directeur régional de la Banque de France. Les incertitudes liées aux conflits au Moyen-Orient freinent la consommation et l'investissement. Cependant, *« dans tous les scénarios que nous avons élaborés, l'inflation reste maîtrisée et il n'est pas prévu de période de récession »*, rassure-t-il.

Relocaliser pour mieux maîtriser

Invités à partager leur expérience devant les entrepreneurs et partenaires institutionnels du territoire, Martine Stoffel de la Chocolaterie Stoffel, Thierry Klotz de l'entreprise Trabet (travaux publics et fabrication de matériaux routiers), Julien Guilleret de CAF Reichshoffen (équipements ferroviaires) et Jean-Noël Hebting des Transports Hebting se sont accordés sur l'importance de valoriser leurs équipes respectives. *« Des jeunes courageux et dynamiques ont trouvé leur voie chez nous »*, se félicite Thierry Klotz, qui a à cœur de transmettre et de former les futurs talents. Jean-Noël Hebting évoque ses difficultés de recrutement et leurs conséquences. Pour Martine Stoffel, il est essentiel d'être à l'écoute des signaux faibles et de faire preuve d'anticipation. C'est ainsi que sa chocolaterie a intégré une équipe dédiée à la cybersécurité et a structuré l'utilisation de l'IA avec l'idée *« d'en faire un allié et non une menace »*. Julien Guilleret décrit une activité ferroviaire en pleine croissance. Portée par cet élan, l'entreprise a intégré plus de 350 personnes en un an et compte environ 70 apprentis. Seule ombre au tableau : les difficultés rencontrées par certains fournisseurs. Une situation qui plaide, selon lui, pour une relocalisation accrue afin de sécuriser les approvisionnements.



« Nos entreprises démontrent chaque jour leur capacité à s'adapter, à innover et à rebondir. La force de notre territoire réside dans la richesse de son tissu économique et de ses savoir-faire. »

Jean-Michel Staerlé, vice-président en charge du Développement économique et de l'enseignement supérieur.

À Haguenau

LE RÉSEAU DE CHALEUR URBAIN ENTRE EN SERVICE


Un portique de 52 m de long permet au réseau de chaleur de franchir les voies SNCF.

Entamés en juin 2025, les travaux d'extension du réseau de chaleur urbain de Haguenau sont désormais achevés. Avec 17 km de réseau supplémentaires et une nouvelle chaufferie de 8 MW, le chantier a franchi une étape majeure le 15 septembre avec la jonction des parties nord et sud, séparées par les voies SNCF. Un portique de 52 m et 9 tonnes a ainsi été installé au-dessus des rails. Le 1er octobre, la nouvelle chaudière, alimentée par des plaquettes forestières qui sont des déchets issus de la transformation du bois provenant de forêts locales, a été mise à feu. Le réseau, désormais long de 18,5 km, raccordera 120 sites et fournira 52 GWh de chaleur et d'eau chaude par an.

Bischwiller

LE TRUCK DE L'EMPLOI AU PLUS PRÈS DES CANDIDATS



Le Truck de l'emploi a fait étape à Bischwiller vendredi 25 septembre. Organisé par France Travail, en partenariat avec la Communauté d'Agglomération de Haguenau (CAH), la Ville de Bischwiller et les acteurs locaux de l'emploi, cet événement a favorisé les échanges entre les personnes en recherche d'emploi et les entreprises du territoire. Cette action de proximité avait pour but d'aller vers tous les publics, notamment les habitants des quartiers prioritaires de la ville, tout en restant ouverte à l'ensemble des demandeurs.

Après la rentrée scolaire

Coup de projecteur sur quelques réalisations dans les écoles du territoire

Pour répondre aux besoins des habitants et mieux adapter les bâtiments aux conséquences du changement climatique, la CAH et les communes investissent dans les établissements scolaires et périscolaires.

À Haguenau, la Ville a par exemple fait installer des brasseurs d'air dans certaines classes des écoles, quand d'autres ont fait l'objet d'importants travaux d'isolation. La végétalisation des cours d'école de la ville se poursuit en parallèle avec, par exemple, la plantation d'arbres dans la cour de l'école maternelle Bildstoeckel.

Éviter les îlots de chaleur

La Ville de Brumath a engagé des travaux de végétalisation de la cour de l'école maternelle Arc-en-ciel. En plus de procurer aux enfants un cadre de vie plus agréable avec davantage d'espaces verts, cet aménagement permettra de lutter contre les îlots de chaleur. La Ville de Bischwiller a également lancé cet été un projet de végétalisation des cours d'écoles, avec des premières interventions dans les écoles Foch et Fileurs. Une partie du bitume y a été retirée pour laisser place à des espaces plus végétalisés. Lutter contre le changement climatique, c'est aussi prendre des mesures pour limiter son impact environnemental. Autrefois chauffée au gaz, l'école intercommunale de Berstheim l'est désormais aux granulés de bois et les anciens luminaires ont été remplacés par des ampoules Led moins énergivores.



D'ici la fin de l'année, des arbres et des végétaux viendront compléter les aménagements de la cour de l'école Fileurs à Bischwiller.

Davantage de places en périscolaire



« À Dauendorf comme à Ohlungen, les effectifs scolaires ont augmenté, engendrant une augmentation de la demande d'accueil périscolaire, particulièrement sur le temps méridien. Afin de répondre à ces besoins et de garantir la qualité du service rendu aux familles, la CAH a décidé d'augmenter la capacité d'accueil du site de Dauendorf de 14 places et celle du site d'Ohlungen de 10 places. Une évolution qui implique une adaptation des moyens humains, matériels et financiers. »

Sylvie Hanns, vice-président en charge des Écoles, périscolaire et extrascolaire.

Les conseillers numériques accompagnent les habitants

Besoin d'aide pour utiliser un ordinateur, une tablette ou un smartphone ? Créer une adresse mail, gérer ses photos, effectuer une démarche en ligne ou mieux se protéger contre les cybermenaces ? Depuis 2021, la CAH propose un accompagnement gratuit pour aider chacun à gagner en autonomie avec les outils et démarches numériques. Des rendez-vous individuels et des ateliers sont proposés en partenariat avec les Espaces France Services, les médiathèques, les communes et différents acteurs locaux.

Pour obtenir un rendez-vous individuel gratuit, scannez le code :





Lors de l'inauguration de la médiathèque, un projet porté par la CAH, la Région Grand Est, la Collectivité européenne d'Alsace et la commune de Val-de-Moder.

VAL-DE-MODER : LA NOUVELLE MÉDIATHÈQUE A OUVERT SES PORTES

La CAH a inauguré sa nouvelle médiathèque, ainsi que l'extension de l'Espace culturel La Scène, marquant une nouvelle étape dans le développement de l'offre culturelle du territoire. Pensée comme un lieu ouvert à toutes les générations, la médiathèque vient compléter ce pôle culturel au cœur de la commune et du bassin de vie. Livres, découvertes, rencontres et animations permettront à chacun de s'approprier et de faire vivre au quotidien ce nouvel espace. Avec 23 bénévoles qui contribuent à son bon fonctionnement, la médiathèque repose sur une belle dynamique citoyenne.

À Haguenau

UNE NOUVELLE LIAISON POUR LES MOBILITÉS DOUCES

Inaugurée début septembre, la nouvelle voie verte de la rue de la Ferme Stritten facilite les déplacements des piétons et des cyclistes à Haguenau. Un aménagement qui s'inscrit dans la politique de la Communauté d'Agglomération de Haguenau en faveur des mobilités douces et décarbonées.



Les cyclistes empruntent la nouvelle voie verte de la rue de la Ferme Stritten.

Longue de près de 700 mètres, cette liaison dédiée aux piétons et aux cyclistes relie les quartiers Nord et Sud de Haguenau. De la route de Schirrhein à l'itinéraire aménagé le long de la Moder, elle sécurise les déplacements et facilite les connexions avec plusieurs itinéraires cyclables. Elle permet également de rejoindre la forêt de Haguenau, la zone d'activité de l'aérodrome et la zone commerciale du Taubenhof. Claude Sturni, président de la Communauté d'Agglomération de Haguenau et maire de Haguenau, accompagné d'André Erbs, premier adjoint et de Christophe Sturtzer, adjoint au maire en charge de l'environnement, a inauguré ce nouvel aménagement en présence des services de la CAH et des habitants du territoire.



« Avec cette voie verte, nous renforçons les connexions entre les itinéraires cyclables du territoire. C'est une avancée concrète en faveur de mobilités douces. »

Éric Jeuch, vice-président en charge de la voirie, de l'éclairage public et des itinéraires cyclables.

Réseau de transport Ritmo

L'open payment facilite le paiement à bord des bus



En cas de contrôle, les titres validés sont directement lisibles sur la carte bancaire.

Depuis le 1er juillet 2026, le réseau Ritmo propose un nouveau service aux passagers : l'open payment, ou paiement par carte bancaire. Grâce à de nouveaux pupitres valideurs installés à bord des bus, ce système permet d'acheter des titres unitaires simplement en y posant sa carte bancaire. À noter qu'il est possible d'acheter plusieurs titres avec une seule carte bancaire en posant celle-ci autant de fois que de titres souhaités.

À Bischwiller

Un apéro de concertation sur les mobilités

Le 8 octobre, un Apéro mobilité a été organisé à Bischwiller par l'Agence du Climat, en partenariat avec la Communauté d'Agglomération de Haguenau et de nombreux acteurs (réseau Ritmo, Citiz, SNCF, PETR de l'Alsace du Nord, Office de Tourisme). Les participants ont pu échanger avec ces acteurs sur les solutions de déplacement proposées sur le territoire. Les discussions ont notamment porté sur les habitudes de déplacement et les difficultés rencontrées pour limiter l'usage de la voiture individuelle. Plusieurs pistes d'amélioration ont été évoquées : renforcer encore l'offre de transports collectifs, développer toujours plus de liaisons cyclables continues, faciliter la combinaison des différents modes de déplacement et encourager le recours aux solutions de mobilité partagée.



Ces nouvelles bornes viennent compléter le dispositif de recyclage des biodéchets.

Biodéchets

DE NOUVELLES SOLUTIONS À BISCHWILLER

Épluchures, restes de repas, marc de café… Les biodéchets représentent près d'un tiers des déchets ménagers. Afin de faciliter leur tri et leur valorisation, la Communauté d'Agglomération de Haguenau développe des solutions de proximité sur son territoire. Depuis le 15 septembre, huit nouvelles bornes de collecte sont accessibles à Bischwiller. Grâce à ces nouveaux équipements, les habitants disposent de solutions supplémentaires, au plus près de chez eux, pour trier leurs biodéchets et contribuer à leur valorisation.



Pour la période 2026-2032, la CAH prévoit un budget de 42 millions d'euros pour moderniser et développer les réseaux et équipements de production d'eau potable.

GESTION DE L'EAU

Préserver une ressource vitale

De la production d'eau potable à l'épuration des eaux usées, la Communauté d'Agglomération de Haguenau agit au quotidien pour garantir un service performant aux habitants et préserver durablement la ressource et les milieux aquatiques naturels. Un engagement qui se traduit par des investissements importants et de nouvelles actions.

Sécheresses, épisodes de pluies intenses, pollutions diffuses… L'eau est une ressource précieuse et fragile, dont la gestion constitue un enjeu majeur pour la Communauté d'Agglomération de Haguenau (CAH) qui y dédie des moyens humains, techniques et financiers importants.

Depuis le 1er janvier 2020, la CAH exerce les compétences relatives à l'eau potable et à l'assainissement, avec la particularité que le périmètre d'intervention concerne 7 des 36 communes membres, soit près de 64 000 habitants sur les 101 000 que compte l'agglomération. Les actions couvrent différentes étapes : le captage dans les nappes souterraines, le traitement et la distribution de l'eau jusqu'au robinet, puis la collecte et le traitement des eaux usées avant leur retour au milieu naturel.

Garantir une eau de qualité

Produire une eau potable de qualité, en quantité suffisante et à un coût maîtrisé suppose d'entretenir les installations, de renouveler les réseaux et d'anticiper les besoins futurs. La gestion quotidienne comprend notamment la surveillance des équipements, la recherche et la réparation des fuites, le renouvellement des canalisations et le suivi du service rendu aux habitants.

L'organisation de ces services tient compte de l'histoire des communes et de la cohérence technique des installations. Selon les secteurs, leur gestion est assurée directement par la CAH, en régie, ou confiée à d'autres structures syndicales publiques : le Syndicat des eaux et de l'assainissement Alsace-Moselle (SDEA) et le Syndicat des Eaux d'Offwiller et Environs (cf. carte). Cette organisation partagée permet de s'appuyer sur des équipements et des savoir-faire adaptés aux réalités rencontrées par les communes.

Préserver la qualité de l'eau face aux nombreuses sources de pollution diffuse qui la menacent constitue aujourd'hui un défi majeur. La détection de résidus de produits phytosanitaires dans certains de ses captages conduit la CAH à investir dans de nouveaux équipements de traitement (lire en page 13). Mais les actions curatives ne suffisent pas. Il convient aussi d'agir préventivement, sur la protection des captages et la réduction des pollutions à la source. La CAH s'engage ainsi dans la préservation de la ressource en eau, en lien avec les acteurs du territoire et le monde agricole (lire en page 14).

Collecter, traiter les eaux usées et préserver les milieux naturels

L'assainissement constitue l'autre volet essentiel de la politique des cycles de l'eau de la CAH. Les eaux usées domestiques et industrielles sont collectées, transportées puis traitées dans des stations d'épuration. L'entretien et la modernisation des réseaux, des stations et des ouvrages de stockage contribuent à limiter les rejets polluants et à protéger la qualité de l'eau dans les cours d'eau.

La gestion des eaux pluviales complète cette démarche. Lors de fortes précipitations, les réseaux peuvent rapidement atteindre leurs limites. C'est d'autant plus vrai avec le dérèglement climatique, à l'origine de phénomènes orageux de plus en plus intenses. Pour éviter ce phénomène, la collectivité encourage la désimperméabilisation des sols et l'infiltration de la pluie au plus près de son point de chute. La CAH a engagé un vaste programme de déraccordement des eaux pluviales du réseau d'assainissement. En 2025, près de 15 000 m² de voirie ont déjà été déraccordés principalement à Bischwiller, Haguenau, Kaltenhouse et Schirrhein. Une approche qui favorise également la recharge des nappes souterraines et limite le ruissellement.

La CAH intervient par ailleurs au titre de la gestion des milieux aquatiques et de la prévention des inondations (GEMAPI), notamment à travers des opérations de renaturation des cours d'eau, destinées à améliorer leur fonctionnement écologique et leur résilience. Le rôle de tampon des zones humides de la forêt de Haguenau est également à l'étude (lire en page 14).

Préparer l'avenir

La modernisation des équipements et le renouvellement des réseaux nécessitent des investissements constants. Chaque année, 3,2 millions d'euros sont consacrés au renouvellement des conduites d'eau potable et d'assainissement. Pour la période 2026-2032, face aux évolutions climatiques et aux exigences croissantes de qualité, les programmes d'investissement de la CAH prévoient 42 millions d'euros pour l'eau potable et 57 millions d'euros pour l'assainissement, afin de moderniser les infrastructures et de sécuriser les services.

En mobilisant des solutions techniques, en accompagnant les habitants et en protégeant les milieux naturels, la CAH poursuit un objectif essentiel : préserver durablement la ressource en eau et garantir des services de qualité à tous les habitants.

L'eau est un bien commun qu'il nous appartient de préserver pour les générations futures. En investissant dans nos réseaux, en modernisant nos équipements, nous faisons le choix d'un service public exigeant, capable de garantir une eau de qualité tout en répondant aux défis de la préservation de nos milieux naturels. »

Jean Zimpfer, vice-président en charge de l'Eau et assainissement

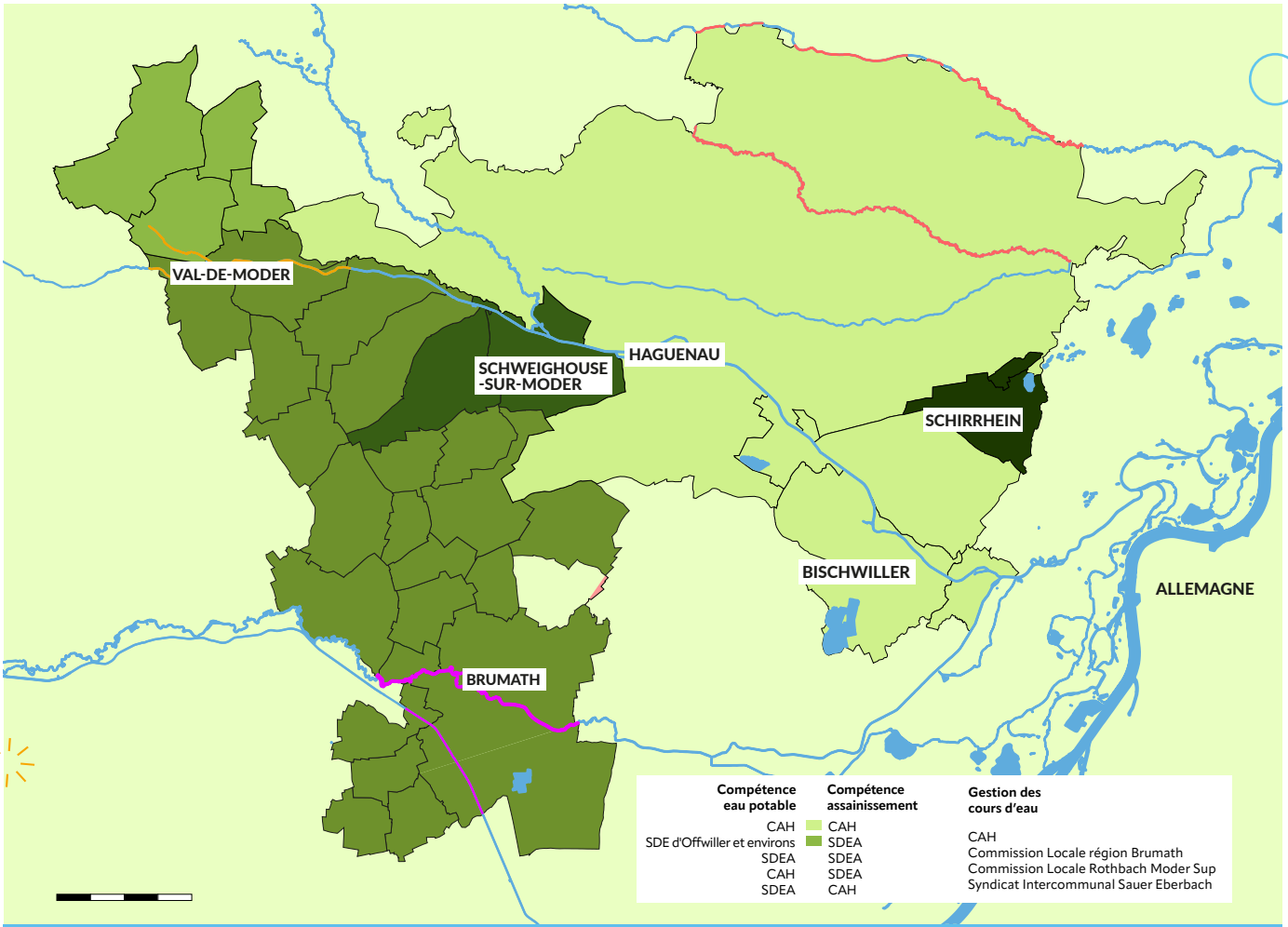

La gestion de l'eau potable sur le territoire communautaire est gérée par
- la régie communautaire (7 communes : 63 700 habitants desservis)
- le SDEA Alsace-Moselle (25 communes : 35 200 habitants desservis)
- le Syndicat des Eaux d'Offwiller et Environs (4 communes : 2 300 habitants desservis).
- Une organisation qui résulte de la volonté de conserver la cohérence technique des installations de production et de distribution de l'eau.

À Oberhoffen-sur-Moder

UNE NOUVELLE STATION DE TRAITEMENT DE L'EAU POTABLE POUR SÉCURISER L'EAU DE DEMAIN

Pour produire une eau potable de qualité, sécuriser l'approvisionnement et anticiper les besoins futurs, la Communauté d'Agglomération de Haguenau construit une nouvelle station de traitement d'eau potable.



La station de traitement de l'eau potable d'Oberhoffen-sur-Moder va accueillir une nouvelle unité de traitement de l'eau par charbon actif.

Actuellement, la production d'eau potable de la régie communautaire (Bischwiller, Haguenau, Kaltenhouse, Oberhoffen-sur-Moder, Ohlungen, Rohrwiller et Schweighouse-sur-Moder) est assurée par trois usines de traitement. L'eau souterraine, captée par des forages dans la nappe d'Alsace, y est soumise à divers traitements biologiques qui assurent sa potabilité. Ces installations produisent annuellement environ 4 millions de m^3 d'eau et couvrent les besoins des 64 000 habitants, industriels et pôles hospitaliers de la régie.

Filtration par charbon actif

En 2020, des résidus de produits phytosanitaires ont été détectés en quantités minimes dans l'eau souterraine prélevée dans le secteur. La CAH a alors ajouté, dès août 2022, à titre expérimental, un système de traitement provisoire de l'eau souterraine par filtration au charbon actif au niveau de l'usine de Rohrwiller. Une technologie qui a permis de montrer toute son efficacité, en captant les résidus.

Afin de pérenniser cette mesure grâce au retour d'expérience concluant de l'installation de Rohrwiller, la CAH investit désormais dans la construction d'une nouvelle unité d'élimination des micropolluants. Installée à Oberhoffen-sur-Moder, elle utilisera le même principe de filtration par charbon actif mais à plus large échelle. « *L'eau pompée passera à travers un double étage de filtration composé de charbon actif en micro-grains* », détaille Mathieu Steinmetz, directeur des Cycles de l'eau de la Communauté d'Agglomération de Haguenau.

Un investissement de 14 millions d'euros pour l'avenir

Dès 2028, l'intégralité de l'eau distribuée dans la régie sera traitée par ce dispositif, qui représente un investissement important : 14 millions d'euros, pris en charge en totalité par la collectivité.

La future station constitue un investissement de long terme. Derrière les équipements techniques, c'est la capacité du territoire à garantir à ses habitants une eau potable sûre et disponible qui est en jeu, dans un contexte où la préservation de cette ressource essentielle devient chaque jour plus stratégique.



L'eau potable est une ressource précieuse qu'il est de notre responsabilité de préserver. Avec la construction de cette nouvelle station de traitement, nous faisons le choix d'investir durablement pour garantir aux habitants une eau de qualité, tout en renforçant notre capacité à éliminer les micropolluants. C'est un engagement concret pour la santé publique et pour l'avenir de notre territoire. »

Jean Zimpfer, Vice-président en charge de l'Eau et assainissement

Pour prévenir la dégradation de la qualité de l'eau

Une filière chanvre en construction

Protéger la qualité de l'eau tout en créant de nouvelles opportunités pour l'agriculture et l'économie locale : c'est tout l'enjeu de la filière chanvre qui se structure en Alsace. La Communauté d'Agglomération de Haguenau s'engage aux côtés des autres acteurs du projet pour transformer cette culture en véritable filière territoriale.

Les qualités environnementales du chanvre en font une culture particulièrement intéressante pour les territoires qui cherchent à protéger leurs ressources hydriques. Peu gourmand en eau et ne nécessitant aucun traitement phytosanitaire, il peut trouver sa place dans les champs situés à proximité des captages d'eau potable.

C'est sur cette complémentarité entre agriculture et protection de l'eau que les gestionnaires d'eau potable ont choisi de miser. Depuis 2019, le SDEA travaille avec de nombreux partenaires (Pôle européen du chanvre, Chambre d'agriculture Alsace, etc.) à la construction d'une filière chanvre alsacienne. L'objectif est de le produire, le transformer et enfin le valoriser au travers de différents débouchés.

Dans le chanvre, tout se transforme

Autre atout du chanvre : la plante entière peut être valorisée dans différents secteurs. La construction constitue notamment une piste prometteuse, avec le développement de matériaux isolants utilisables notamment dans le bâtiment.

La Communauté d'Agglomération de Haguenau entend jouer pleinement son rôle dans cette démarche. « *Après une expérimentation réussie de 5 ha de chanvre dans le secteur de Breuschwickersheim, 100 ha devraient être cultivés l'an prochain en Alsace, dont certaines parcelles dans la CAH* », indique Mathieu Steinmetz, directeur des Cycles de l'eau de la collectivité. Un engagement qui va permettre d'ancrer pleinement la filière dans le Nord de l'Alsace et de faire le lien entre les enjeux de protection de l'eau, de développement agricole et de transition écologique.



Fibres, chènevotte, graines, etc., dans le chanvre, tout se transforme. © SDEA

Créer un cercle vertueux

Pour la CAH comme pour le SDEA, l'enjeu est de faire émerger un cercle vertueux : encourager une culture qui préserve la qualité de la ressource en eau, créer de nouveaux débouchés pour les agriculteurs et favoriser l'utilisation de matériaux locaux et biosourcés dans les projets du territoire.

La filière reste encore à construire. Elle nécessite de poursuivre les expérimentations, de structurer les outils de récolte, de transformation et de fédérer les acteurs économiques. Mais la graine est semée.

Télérelève des compteurs d'eau

UN MEILLEUR SUIVI DE VOTRE CONSOMMATION EN EAU

Les communes de Bischwiller, Haguenau, Kaltenhouse, Oberhoffen-sur-Moder, Rohrwiller, Schirrhein et Schirrhoffen s'équipent d'un système de télérelève des compteurs d'eau. Objectif : faciliter le suivi des consommations, détecter plus rapidement les fuites et améliorer le service aux usagers.

Suivre sa consommation d'eau au jour le jour, repérer plus rapidement une fuite ou une consommation inhabituelle ; c'est ce que permettra progressivement la télérelève des compteurs d'eau.



La télérelève permet de mieux surveiller la consommation d'eau.

Grâce à ce dispositif, les compteurs transmettront automatiquement et quotidiennement leurs données de consommation, sans nécessiter le passage d'un agent à domicile. Les usagers pourront ainsi mieux suivre leur consommation via leur espace client et identifier plus facilement d'éventuelles anomalies, évitant notamment qu'une fuite ne passe inaperçue pendant plusieurs semaines.

Un déploiement progressif

À ce jour, cinq antennes sont en service. Seize autres devraient être déployées progressivement. Le service sera alors ouvert aux usagers au fil de la campagne annuelle de remplacement des compteurs chez les abonnés. Une extension qui va permettre d'améliorer le service rendu aux usagers de la régie, de gagner en réactivité face aux anomalies et d'optimiser la préservation de la ressource en eau.

Renaturation des cours d'eau

DES COURS D'EAU NATURELS POUR UN TERRITOIRE PLUS RÉSILIENT

Dans le cadre de sa compétence GEMAPI (Gestion des milieux aquatiques et prévention des inondations), la CAH porte des programmes de renaturation des cours d'eau.

Que ce soit pour restaurer le bon fonctionnement écologique des cours d'eau, ralentir les écoulements et limiter le risque d'inondations, plusieurs projets de reméandrage ont été portés par la CAH. Le Rothbaechel à Bischwiller, ou encore le Brumbach à Haguenau, ont fait partie des premiers cours d'eau renaturés. Plus récemment, les méandres et habitats naturels du ruisseau des Jésuites et du Dornengraben à Haguenau ont été reconstitués. À Rohrwiller, c'est un tronçon de la Zorn qui a retrouvé une morphologie plus naturelle.

1 500 arbres le long du Landgraben

À Morschwiller, des aménagements sur le Landgraben ont été réalisés sous le pilotage du Syndicat des eaux et de l'assainissement Alsace-Moselle (SDEA). Face à l'envasement du lit et à l'érosion des berges, il a été décidé de redessiner le premier et de revégétaliser les secondes afin de les stabiliser. Plus de 1 500 arbres et arbustes ont ainsi été plantés le long du cours d'eau.



Le Landgraben renaturé a été inauguré le 3 octobre à Morschwiller.



Autrefois encaissé et rectiligne le Dornengraben, situé à Haguenau, a retrouvé des berges en pente douce, un lit plus large et des méandres.



« En redonnant à nos cours d'eau leur fonctionnement naturel, nous agissons à la fois pour la biodiversité et pour la protection des habitants face au risque d'inondation. C'est un engagement concret pour un territoire plus résilient. »

Christian Schleiffer, conseillé délégué à la Gestion des milieux aquatiques et prévention des inondations

Pourquoi reméandrer ?

Les cours d'eau rectifiés présentent souvent un écoulement uniforme et des habitats pour la faune et la flore appauvris. Recréer des courbes permet de retrouver plus de diversité. Le reméandrage permet aussi de ralentir localement les débits, donc de retarder, voire d'éviter les inondations.

Nouveauté

Pour gérer ses factures d'eau

UN ESPACE EN LIGNE DANS MES SERVICES

Depuis cet été, les habitants de Bischwiller, Haguenau, Kaltenhouse, Oberhoffen-sur-Moder, Ohlungen, Rohrwiller et Schweighouse-sur-Moder ont accès à un espace en ligne depuis sur la plateforme Mes Services. Il suffit de se munir de sa facture d'eau pour la payer en ligne et recevoir un justificatif de paiement par e-mail. En se créant un compte, il est également possible de consulter ses factures, suivre sa consommation d'eau au plus près, effectuer les démarches administratives relatives à la gestion de son abonnement, etc. Les autres habitants peuvent se diriger vers leur fournisseur d'eau potable (SDEA et Syndicat des Eaux d'Offwiller et Environs).

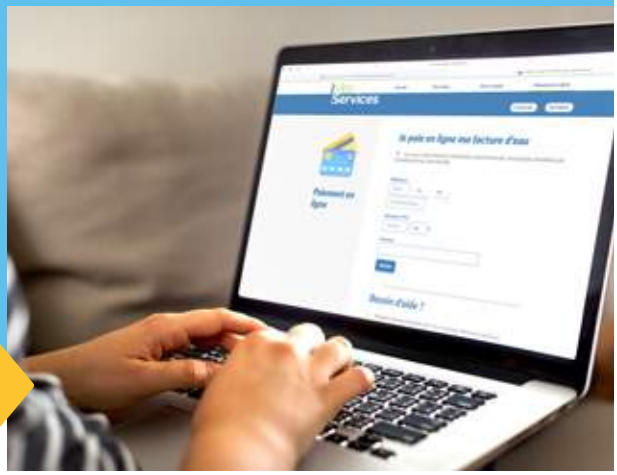

+ D'INFOS

Pour s'inscrire au service en ligne, depuis www.agglo-haguenau.fr, cliquez sur les Accès rapides en haut à droite, puis sur Mes Services, puis sur Eau et assainissement et enfin sur Espace abonné eau. Ou scannez le QR Code :

TILT d'Or 2026

À VOS LIVRES, PRÊTS... VOTEZ !

Depuis trois ans, le réseau TILT invite ses lecteurs à élire leurs livres préférés avec les TILT d'Or. Pour cette nouvelle édition, les bibliothécaires ont sélectionné 18 romans et 30 BD et mangas parus en 2025 et 2026. L'occasion de découvrir de nouveaux auteurs, de nouvelles histoires et de partager ses coups de cœur.



Les lecteurs sont invités à emprunter, lire et voter pour leurs romans et BD préférés au sein du réseau TILT.

Dès début décembre et jusqu'à mi-janvier 2027, chacun pourra voter pour un, deux ou trois titres favoris parmi les romans, BD et mangas sélectionnés. Le vote sera possible en ligne ou directement dans les bibliothèques et médiathèques du réseau TILT, grâce aux urnes mises à disposition.
Pas besoin d'avoir lu toute la sélection pour participer ! Une lecture peut suffire pour avoir un coup de cœur et donner son avis. À l'issue du vote, un roman et une BD ou un manga seront chacun récompensés par un TILT d'Or. Les résultats seront dévoilés en janvier 2027, à l'occasion des Nuits de la lecture.

Les écoliers votent aussi

En parallèle du vote du public, les bibliothécaires proposent aux classes de plusieurs communes de la CAH de participer à l'aventure. Trois albums sont lus aux élèves de maternelle et trois autres aux élèves d'élémentaire. Les enfants votent ensuite pour leur livre préféré. En janvier, un album pour chaque niveau sera récompensé par un TILT d'Or.

Pour découvrir la sélection et réserver ses prochaines lectures : biblio-tilt.agglo-haguenau.fr.

Culture

UN SPECTACLE BILINGUE EN TOURNÉE DANS LA CAH

La Compagnie Sémaphore, en résidence au Relais culturel de Haguenau, va effectuer une tournée dans plusieurs communes de la CAH avec son spectacle bilingue français-alsacien « Les mains sucrées de Lisel ». Un avant-goût des gourmandises de Noël !

En résidence pour trois ans au Relais culturel de Haguenau, la Compagnie Sémaphore, dirigée par Sandra Denis, propose son premier spectacle, Les mains sucrées de Lisel - Lisel, sini süesse händ, avec une quinzaine de représentations dans plusieurs communes de la CAH. Destiné au jeune public et d'une durée de 35 minutes, ce spectacle raconte l'histoire de Lisel, une petite fille curieuse, gourmande, impatiente, qui aime courir, chanter, plonger ses mains dans la farine et le sucre comme on plonge dans un rêve. Alors, Lisel met des couleurs dans sa vie et dessine des sourires sur des bredele qu'elle invente. Un joli conte de Noël, pour petits et grands enfants.

+ Y ALLER

Mercredi 25 novembre à 14h30 à la médiathèque de Brumath
Samedi 5 décembre à 10h30 au Centre culturel et sportif Robert Kaeufling de Schweighouse-sur-Moder
Dimanche 6 décembre à 16h à la médiathèque de Val-de-Moder
Lundi 7 décembre à 14h à l'école de Morschwiller

LA TÊTE DANS LES ÉTOILES 2026 - 2027

La saison 2026-2027 de la programmation culturelle dédiée au jeune public revient sur le territoire de la CAH pour une 7e édition riche de 36 spectacles, 125 représentations et huit lieux culturels partenaires. Théâtre, cirque, danse, musique, etc. : de nombreuses découvertes vous attendent jusqu'au mois de juin. Pour découvrir le programme, scannez le QR Code :

TRIBUNE POLITIQUE *Avertissement au lecteur : les tribunes n'engagent que leurs auteurs.*

La culture, un choix pour le territoire

L'accès à la culture pour tous et partout est source de vitalité et un lien essentiel entre les générations. La CAH agit en favorisant les coopérations entre les communes et grâce à sa compétence «lecture publique» et le réseau TILT complété avec la récente ouverture de la médiathèque de Val de Moder. Agir pour la culture, c'est agir sur le temps long et accepter que les effets ne se mesurent pas comme les résultats d'une entreprise. La culture, c'est 2,1 % du PIB, des dizaines de milliers d'emplois dans toutes les filières artistiques. A l'heure des choix budgétaires et du retrait massif de la Région Grand Est et de la CEA dans leur soutien à la culture, l'échelon de la CAH doit être absolument préservé, s'adapter et s'envisager comme un service essentiel pour l'accès à l'art pour tous les habitants, dans un esprit d'ouverture et de défense de la liberté de création et d'expression. L'accès à la culture n'est pas un supplément d'âme, mais un droit fondamental. « Si vous trouvez que la culture coûte cher, essayez l'ignorance ! » Victor HUGO.

Anne-Marie Bock

AMÉNAGEMENTS CYCLABLES

Mode d'emploi

200 km d'itinéraires cyclables dans la CAH

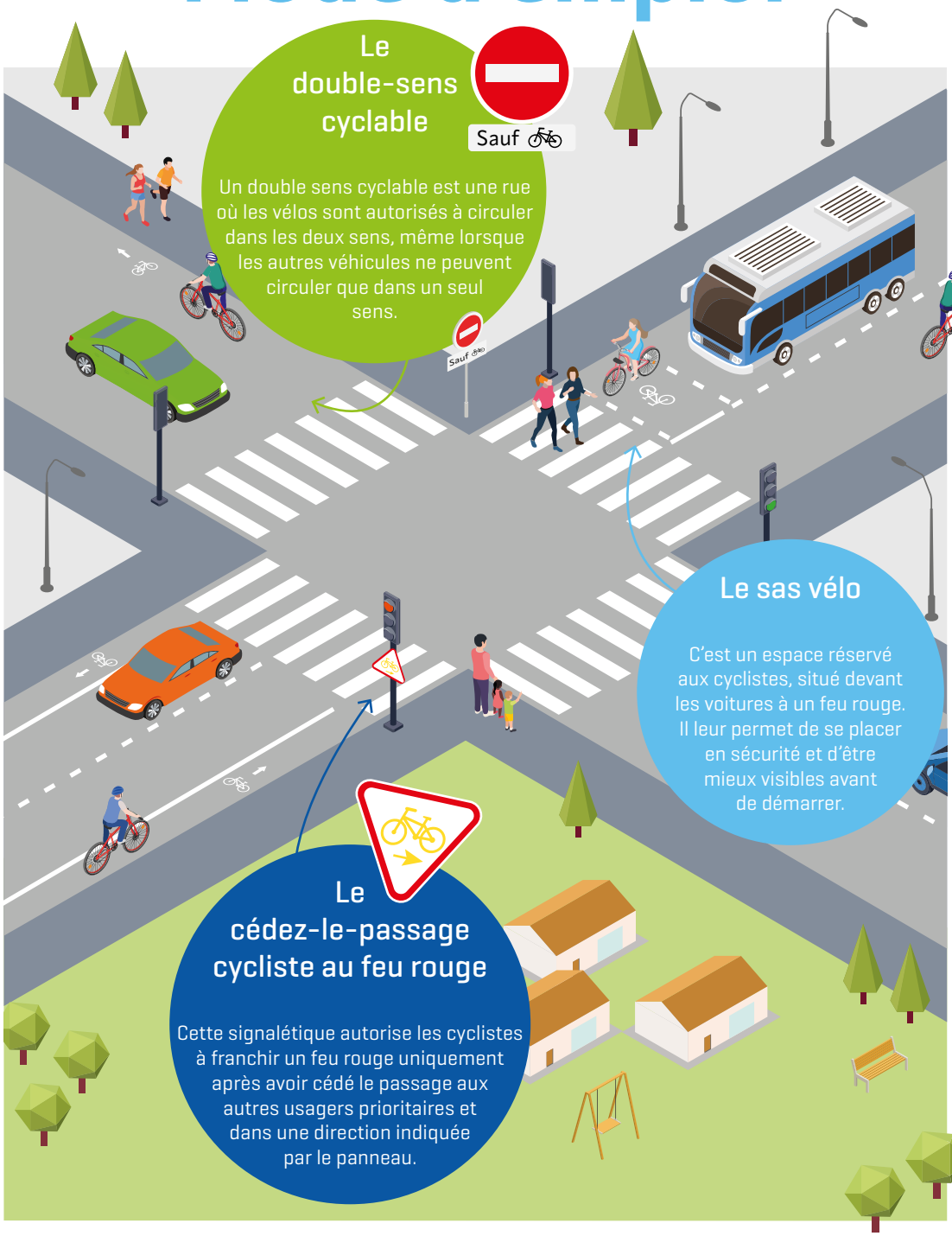

Le double-sens cyclable

Un double sens cyclable est une rue où les vélos sont autorisés à circuler dans les deux sens, même lorsque les autres véhicules ne peuvent circuler que dans un seul sens.

Le sas vélo

C'est un espace réservé aux cyclistes, situé devant les voitures à un feu rouge. Il leur permet de se placer en sécurité et d'être mieux visibles avant de démarrer.

Le cédez-le-passage cycliste au feu rouge

Cette signalétique autorise les cyclistes à franchir un feu rouge uniquement après avoir cédé le passage aux autres usagers prioritaires et dans une direction indiquée par le panneau.



Qu'est-ce qu'une zone de rencontre ?

C'est un espace dans lequel circulent véhicules motorisés, cyclistes et piétons. La vitesse maximale est limitée à 20 km/h. Les cyclistes peuvent rouler à contre-sens.
Les piétons restent toujours prioritaires et peuvent circuler sur la chaussée.

Qu'est-ce qu'une bande cyclable ?

C'est un aménagement réservé aux cyclistes sur une chaussée à plusieurs voies et matérialisé par un marquage au sol.

Qu'est-ce qu'une piste cyclable ?

C'est une voie réservée aux cyclistes et isolée des autres usagers sur la route.

La nuit ou lorsque la visibilité est réduite : voir et être vu !



Éclairez-vous

Un feu blanc ou jaune à l'avant et un feu rouge à l'arrière sont indispensables. Assurez-vous régulièrement que vos feux fonctionnent correctement.

Soyez visible

Privilégiez les vêtements clairs, utilisez des équipements réfléchissants (gilet, bandes, accessoires...) et équipez votre vélo de catadioptres. La CAH distribue chaque année un gilet réfléchissant aux élèves du territoire.



VOTRE AUTONOMIE
NOTRE ENGAGEMENT

Dans un monde incertain,
reprenez le contrôle
de votre énergie.

Ne subissez plus,
anticipez !

INSTALLATIONS PENSÉES POUR 30 ANS



3 SOLUTIONS
POUR UNE ÉNERGIE MAÎTRISÉE

PHOTOVOLTAÏQUE
Produisez votre propre énergie

BATTERIES DE STOCKAGE
Stockez aujourd'hui, utilisez demain

BORNES DE CHARGE
Rechargez votre véhicule en toute sérénité

GREINER
ENERGIES NOUVELLES
Notre énergie à votre service, depuis 1910.

DEPUIS 1910
Entreprise familiale
5e génération

+ DE 200 000 m²
de panneaux
photovoltaïques installés

EXPERTISE GLOBALE
Photovoltaïque
Chauffage · Climatisation

7 rue de la source
NIEDERMODERN

03 88 07 71 84

ÉNERGIE PROPRE,
AVENIR DURABLE

N° 1 DU PORTAGE DE REPAS À DOMICILE

Les Menus Services
LA CONFIANCE À DOMICILE

Des repas à la carte livrés chez vous

Avec bienveillance - Livreur attitré - Horaire régulier

Plat* livré pour
9,90 € net d'impôt
12,85 € TTC
+ Entrée ou Dessert 1,15 € chacun*

2 MENUS CHAQUE JOUR
Plaisir et ***Gourmet***
Plusieurs choix pour chaque menu

RÉGIMES sans surcoût
Sans sel
Diabétique
Sans porc
Mixé

(*) Plat de la Gamme Plaisir



Informations complètes ou rdv gratuit à domicile

03 88 36 76 18

• Sans abonnement • Service assuré 365j/an

NOUVEAU SUR VOTRE SECTEUR !

Installés depuis +10 ans à Strasbourg, nous desservons désormais les secteurs de ***Haguenau, Brumath, Bischwiller et Mommenheim***

Bénéficiez du CRÉDIT D'IMPÔT IMMÉDIAT

www.les-menus-services.com

Entreprise familiale depuis 2003

Scannez-moi

Illustration : La Pompadour



La chapelle de Hochstett est ouverte tous les dimanches de début avril à fin octobre.

HOCHSTETT
CULTIVER L'ESPRIT DE VILLAGE

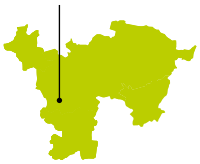

Idéalement située entre Brumath, Haguenau et Val-de-Moder, la commune de Hochstett s'attache à conserver un esprit de village, en créant du lien entre ses habitants.

« *À Hochstett il n'y a quasiment aucune maison vide et de nouveaux logements sont en construction pour répondre à la demande* », se félicite Caroline Roesch, fraîchement élue maire de Hochstett lors des dernières élections municipales. Devenir une cité-dortoir aurait pu être la conséquence de cette attractivité géographique, si la municipalité ne s'attachait pas à créer du lien entre nouveaux et plus anciens habitants. « *Tout l'été, deux fois par mois, nous avons accueilli un food truck qui proposait boissons et tartes flambées. Ça a très bien fonctionné, nous avons dû rajouter des tables et des chaises pour que tout le monde puisse profiter de ces soirées conviviales* », illustre Caroline Roesch.

Pour poursuivre dans cette dynamique, la commune organise son premier marché de Noël le 4 décembre de 16h30 à 22h. À cette occasion, la salle des fêtes accueillera une vingtaine de stands. Un espace sera dédié aux enfants, qui seront invités à écrire leur lettre au Père Noël. Le lendemain, 5 décembre, la Saint-Nicolas sera fêtée, puis, le 6 décembre, ce sera le repas des aînés. Objectif de l'équipe municipale : « *Concentrer les efforts des bénévoles des deux associations qui vont gérer la restauration durant tout le week-end et lui donner une dimension intergénérationnelle* ».



Une aire de jeux typiquement alsacienne.



« Grâce à la Communauté d'Agglomération de Haguenau nous ne sommes pas isolés dans nos fonctions de maire. Nous pouvons nous rencontrer, trouver des réponses. Nous ne sommes jamais seuls. »
Caroline Roesch, maire de Hochstett.

En chiffres

422 HABITANTS

2,13 KM²

Un patrimoine à découvrir

En tant que commune membre de la Communauté d'Agglomération de Haguenau (CAH), Hochstett bénéficie de ses compétences. Ces dernières années, le réseau d'assainissement a été rénové, tout comme la voirie avec, notamment, l'installation d'un ralentisseur sur la route principale. Pour l'éclairage public, l'installation de LED moins énergivores est en cours. « *La CAH nous soutient aussi dans la gestion administrative de nos agents communaux* », apprécie la maire.

Le réseau de bus Ritmo dessert le village, permettant aux collégiens de rejoindre leur établissement de secteur, situé à Schweighouse-sur-Moder. « *Reste à trouver une solution pour nos lycéens, qui sont pour la plupart scolarisés à Haguenau* », constate Caroline Roesch, qui sait que la CAH travaille sur ce dossier. Elle espère aussi voir un jour une piste cyclable desservir sa commune. « *Ce serait un bon moyen de mieux faire connaître les atouts de notre commune, notamment sa chapelle, son aire de jeux aux allures de petit village alsacien, sans oublier ses rues joliment fleuries* », sourit Caroline Roesch. Hochstett a d'ailleurs décroché une deuxième fleur au concours des villes et villages fleuris en 2023.

+ D'INFOS
www.hochstett.fr

ENTREZ DANS LA MAGIE DE NOËL



© Fleckinger Cyrille

À l'approche des fêtes de fin d'année, les communes de la Communauté d'Agglomération de Haguenau font vivre les traditions de Noël. Marchés, illuminations, spectacles, concerts et animations vous invitent à partager des moments chaleureux et à découvrir les festivités proposées sur l'ensemble du territoire.

Haguenau

Jusqu'au 30 décembre

Le centre-ville se pare de lumières et de décorations pour le marché de Noël, avec une soixantaine de chalets, des produits artisanaux, des gourmandises et de nombreuses animations.

Val-de-Moder

Jusqu'au 3 janvier au Musée de l'Image populaire François Lotz

Découvrez une sélection d'images anciennes consacrées à Noël : pains d'épices, cartes de vœux, calendriers illustrés, représentations de la Nativité et scènes hivernales. Une exposition pour explorer les traditions alsaciennes et l'imaginaire populaire autour des fêtes de fin d'année.

Schweighouse-sur-Moder

Vendredi 27 novembre

Lancement des illuminations de Noël avec un spectacle son et lumière et inauguration d'un nouveau sentier. À la tombée de la nuit, le parc se pare de lumières et de décors pour une promenade à la découverte des installations lumineuses.

Batzendorf

Samedi 28 novembre

À 17h, concert de Tom Mathis à l'église Saint-Arbogast. Dès 18h, rendez-vous dans la cour de la ferme Burg pour la décoration du sapin, les chants des enfants du RPI Batzendorf et Wintershouse et la venue de Saint-Nicolas. Vin chaud et restauration sur place.





© Fleckinger Cyrille

Ohlungen

28 et 29 novembre

Marché de Noël en lisière de forêt :

- Samedi 28 novembre de 16h à 22h
- Dimanche 29 novembre de 11h à 22h.

Dimanche 27 décembre

Concert de Noël à 16h à l'église avec l'orchestre Stereo.

Hochstett

Vendredi 4 décembre

Premier marché de Noël de la commune à la salle des fêtes.

Bischwiller

Du 4 au 13 décembre

Village et marché de Noël

Artisans, associations locales, créations, idées cadeaux et petite restauration vous attendent au marché de Noël. De nombreuses animations gratuites sont également proposées : rencontre avec le Père Noël, carrousel, balades à poney, maquillage, ateliers créatifs et chasse au trésor. Horaires :

- Vendredi 4 décembre : de 17h à 21h
- Samedis 5 et 12 décembre : de 16h à 20h
- Dimanches 6 et 13 décembre : de 15h à 19h

Vendredi 4 décembre

- À 18h : défilé de Saint-Nicolas, départ place de la Liberté et arrivée au parc du Château. Vente de lampions sur place.
- À 18h30 : spectacle d'ouverture au parc du Château.

Samedi 5 décembre

- À partir de 16h, place de la Mairie : course de relais « Bisch'run de Noël », organisée par la section athlétisme du FCJAB. Courses ouvertes aux enfants et aux adultes, par équipes de trois. Les déguisements de Noël sont les bienvenus.
  Inscriptions sur www.performance67.com.
- À 17h, foyer protestant : « Justine chante Noël À DONF (et à paillettes) », spectacle tout public.

Dimanche 6 décembre

- À 16h, foyer protestant : « Jusqu'au bout du monde, le voyage d'une cigogne », spectacle à partir de 3 ans.

Samedi 12 décembre

- À 16h et à 18h, cour du Lion d'Or : flânerie théâtralisée du Théâtre des 2 Haches, « Les fantômes de l'Avent ne troubleront pas Noël ».
- De 16h à 17h30, place de la Mairie : atelier de création de petites décorations de Noël pour les enfants de 6 à 12 ans.

Dimanche 13 décembre

- À 16h, place de la Mairie : rencontre avec le Père Noël, Teddy et la Lutine.

Brumath

Samedi 5 et dimanche 6 décembre

Cour du Château

Marché de Noël le samedi de 16h à 21h et le dimanche de 14h à 19h. *Programme détaillé sur brumath.fr.*

Val-de-Moder

Samedi 5 et dimanche 6 décembre

Centre-ville de Pfaffenhoffen

Le Marché de Noël de Val-de-Moder se déroulera encore une fois cette année au centre-ville de Pfaffenhoffen. Authentique marché de Noël avec de nombreux stands, de l'artisanat, du bricolage, des animations pour petits et grands. Retrouvez l'ambiance festive et chaleureuse des fêtes de fin d'année. Horaires :

- Samedi 5 décembre de 15h à 20h
- Dimanche 6 décembre de 11h à 19h

Plus d'informations sur : noel.valdemoder.fr

Vous organisez un événement de Noël sur le territoire ? Pour valoriser vos manifestations dans le cadre des festivités de fin d'année, remplissez la fiche de renseignements et transmettez vos informations à l'Office de Tourisme. Vos événements seront diffusés sur les différents sites web (CAH, Office de tourisme, etc.) et relayés dans la communication du Temps de l'Avent.

Pays de Haguenau

À savoir pour les propriétaires de Meublés de tourisme

Toute mise en location d'un meublé de tourisme ou d'une chambre d'hôtes doit faire l'objet d'une déclaration préalable en mairie de la commune où se situe le bien. Il convient également de collecter la taxe de séjour auprès des voyageurs, puis de la reverser à la Communauté d'Agglomération de Haguenau (CAH) en s'adressant à la Direction des Finances et des Achats de la CAH au 03 88 90 68 70. Pour toute question, contactez l'Office de Tourisme du Pays de Haguenau au 03 88 06 59 99 ou à tourisme@agglo-haguenau.fr.

AGENDA

Tout au long de l'année, la CAH et les communes membres travaillent ensemble à l'organisation de temps forts pour faire vivre notre territoire. Les événements présentés sont susceptibles d'évoluer, d'être reportés ou annulés. Rendez-vous sur www.agglo-haguenau.fr ou sur les pages Facebook de la CAH et des communes pour vous tenir informés.

DIMANCHE 29 NOVEMBRE

BRUMATH

Concert du dimanche

L'association l'Olivier, en partenariat avec la Ville de Brumath, vous invite à partager en famille la découverte de musiques classiques et modernes, à travers des rendez-vous réguliers tout au long de la saison hivernale. Cette soirée met à l'honneur un duo piano-voix avec Cynthia Colombo au micro. Rendez-vous à la salle des Fêtes de l'Hôtel de Ville à 17h.

MARDI 1ER DÉCEMBRE

HAGUENAU

Soirée de l'apprentissage

Cet événement permet aux jeunes et à leurs familles de se renseigner sur les formations en apprentissage et les métiers préparés à l'UFA Heinrich Nessel et à l'UFA André Siegfried. Ils pourront échanger directement avec des apprentis et des enseignants dans de nombreux domaines.

MERCREDI 9 DÉCEMBRE

HAGUENAU

Petit-déjeuner du Caire : Entreprendre comme un champion

Une rencontre avec plusieurs athlètes de haut niveau pour découvrir ce que l'expérience des sportifs peut apporter aux entrepreneurs. Rendez-vous à 8h30 au Caire, route de Strasbourg à Haguenau.
Inscription gratuite au 03 88 63 39 00 ou à caire@agglo-haguenau.fr

JUSQU'AU 13 DÉCEMBRE

BISCHWILLER

Exposition : « De l'ombre à la lumière : les beaux-arts de la Ville »

Cette exposition temporaire de la Ville de Bischwiller propose une plongée au cœur du patrimoine artistique local. Cette exposition réunit des marqueteries et des œuvres héraldiques d'Henri Baumer (1876-1968), des gravures, ainsi que des peintures de Philippe Steinmetz (1900-1987) et de Paul Weiss (1896-1961), complétées par des créations de certains de leurs amis.

DU 26 JANVIER AU 27 FÉVRIER

BRUMATH

Regards sur le Portugal



La Ville de Brumath et la médiathèque Les Triboques invitent à découvrir le Portugal à travers une exposition et différentes animations. Le programme détaillé sera prochainement disponible sur brumath.fr. La soirée d'inauguration aura lieu le vendredi 29 janvier à 19h, à la médiathèque.

VENDREDI 15 JANVIER

BRUMATH

Quiz spécial sport

Participez à un quiz consacré au sport. Gratuit, sur inscription par courriel à dva@brumath.fr, en précisant le nombre de participants et le nom de l'équipe. Rendez-vous au Centre culturel Bernard Schreiner à 19h30.

DU 6 FÉVRIER AU 23 MAI 2027

VAL-DE-MODER

Exposition « La collection s'agrandit »

Le musée de l'Image Populaire - François Lotz prépare un nouveau parcours permanent pour janvier 2027. Des œuvres jusqu'ici conservées en réserve et près de 70 œuvres supplémentaires seront à découvrir au 3e étage. Une belle occasion de porter un nouveau regard sur les trésors du musée !

TOUTE L'ANNÉE

HAGUENAU

Les dimanches aux musées

Visites-conférences, ateliers et découvertes thématiques vous invitent à explorer les collections des musées de Haguenau et à en apprendre davantage sur l'histoire, l'art et les traditions.

Les visites en famille

Les musées de Haguenau proposent des visites adaptées aux familles pour découvrir leurs collections de manière ludique, avec des histoires et des activités pour petits et grands. Des livrets-jeux sont également disponibles pour explorer les musées à son rythme.
Programme et inscriptions sur https://haguenau.fr/fr/page/musee-historique

Assistez au Conseil communautaire

Les séances du Conseil communautaire se tiennent successivement dans l'une des 36 communes de la CAH et sont ouvertes au public. Le prochain conseil se déroulera le **jeudi 10 décembre** au centre culturel et sportif Robert Kaeufling, 10 rue des Sports à Schweighouse-sur-Moder. La réunion débutera à 19 h.

Les ordres du jour, les délibérations et les comptes rendus sont à retrouver sur www.agglo-haguenau.fr.

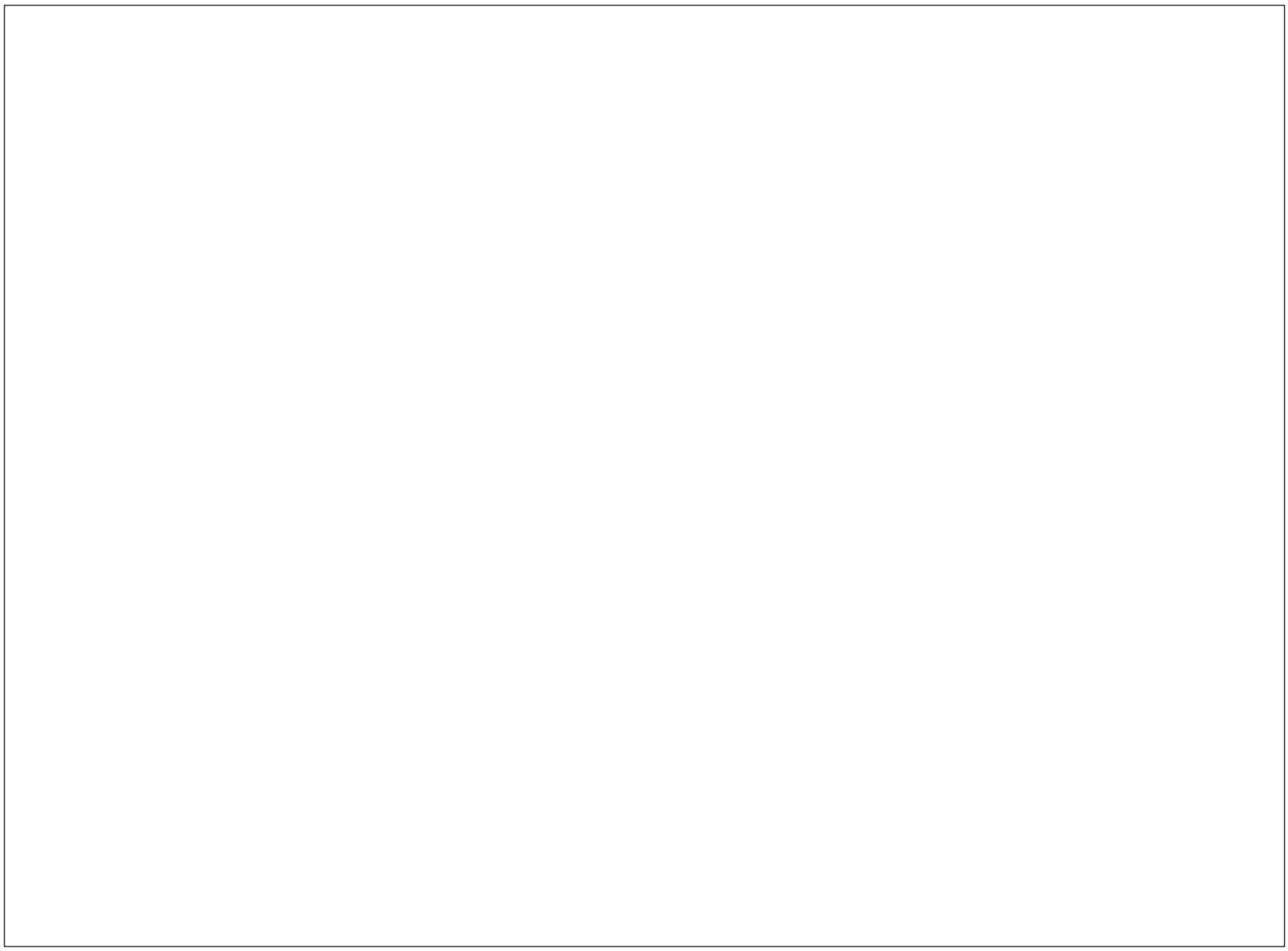

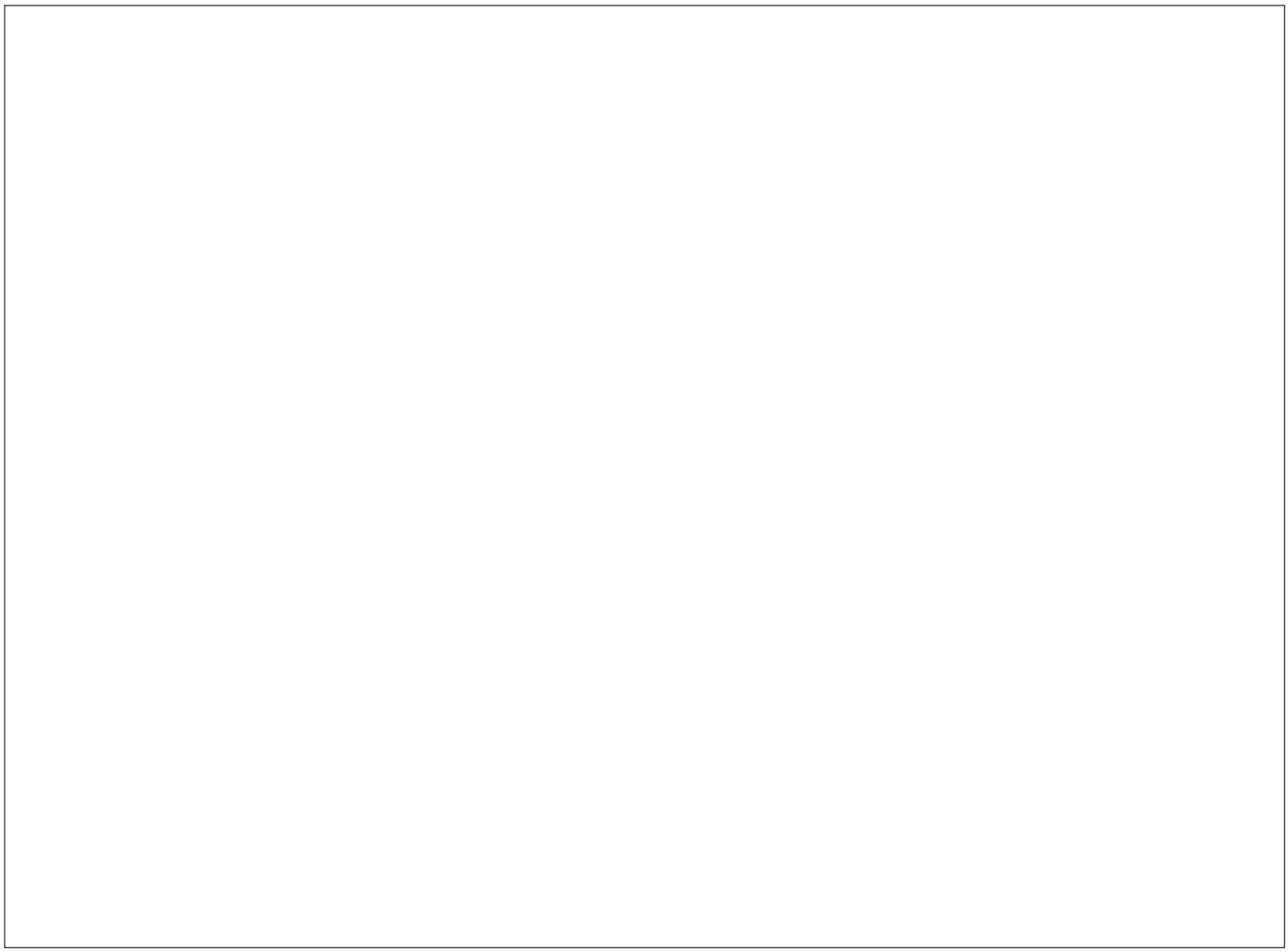

LES CARRÉS D'OR

RÉSIDENCE D'EXCEPTION

DRUSENHEIM
33 RUE DU GÉNÉRAL DE GAULLE & RUE DE L'OR



LES POINTS FORTS

ARCHITECTURE CONTEMPORAINE
Des lignes élégantes et des espaces pensés pour votre bien-être.

PRESTATIONS HAUT DE GAMME
Des prestations soignées pour un confort haut de gamme.

MATÉRIAUX DE QUALITÉ
Des matériaux durables et sélectionnés avec exigence.

PERFORMANCE ÉNERGÉTIQUE
Pour des logements économes et responsables.

ESPACES EXTÉRIEURS
Balcons et terrasses privatifs pour profiter de chaque instant.

SÉCURITÉ & ACCESSIBILITÉ
Résidence sécurisée pour votre tranquilité d'esprit.





RENSEIGNEZ-VOUS DÈS MAINTENANT !

Immobilier & Conseils
ACHAT - VENTE - ESTIMATION - LOCATION - TRANSACTION

1 Cours de la Décapole - 67500 HAGUENAU
contact@dl-immoconseils.fr
06 71 59 74 90

BÂTISSONS ENSEMBLE LE MEILLEUR