

LE M'HAG

17

FÉVRIER-AVRIL
2022

MAGAZINE DE LA COMMUNAUTÉ D'AGGLOMÉRATION DE HAGUENAU



DOSSIER

Bibliothèques et médiathèques
font TILT ! **P.11**

ACTU

Ritmo : de nouvelles solutions
de mobilité pour tout le territoire

PORTRAITS

Bischwiller
et Val-de-Moder

DÉCOUVERTE

Plongez au cœur
de l'industrie

 Communauté
d'Agglomération
de Haguenau

36
communes,
un seul
territoire

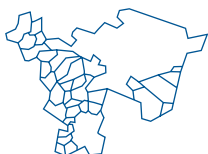

LES COMMUNES DE LA COMMUNAUTE D'AGGLOMERATION DE HAGUENAU

Batzendorf
Bernolsheim
Berstheim
Bischwiller
Bilwisheim
Bitschhoffen
Brumath
Dauendorf
Donnenheim
Engwiller
Haguenau
Hochstett
Huttendorf
Kaltenhouse
Kindwiller
Krautwiller
Kriegsheim
Mittelschaeffolsheim
Mommenheim
Morschwiller
Niedermodern
Niederschaeffolsheim
Oberhoffen-sur-Moder
Ohlungen
Olwisheim
Rohrwiller
Rottelsheim
Schirrhein
Schirrhoffen
Schweighouse-sur-Moder
Uhlwiller
Uhrwiller
Val-de-Moder
Wahlenheim
Wintershouse et
Wittersheim.



Découvrez le nouveau réseau Ritmo.

06



Une exposition pour accompagner la création de TILT !

11



ACTU

- 04** Retour en images
- 06** Ritmo : de nouvelles solutions de mobilité pour tout le territoire
- 07** La Voie de Liaison Sud mise en service
- 08** En direct des communes



COMPRENDRE L'AGGLO

- 15** Pour un cycle de l'eau résilient face au changement climatique
- 17** Des entreprises « pépites »



PORTRAITS DE COMMUNES

- 18** Bischwiller
- 19** Val-de-Moder



DÉCOUVERTE

- 22** Plongez au cœur de l'industrie

DOSSIER

- 11** Bibliothèques et médiathèques font TILT !



AGENDA

- 20** Vos rendez-vous du début d'année

f Communauté d'Agglomération de Haguenau

LE M'HAG, magazine trimestriel gratuit de la Communauté d'Agglomération de Haguenau, Février-avril 2022

Directeur de publication : Jean-Daniel Schell, Vice-Président de la Communauté d'Agglomération de Haguenau / Rédaction : Direction de la Communication de la Communauté d'Agglomération de Haguenau, Jean de Miscault / Rédactrice en chef : Anne Constancio / Conception et mise en pages : Scoop Communication-12759-MEP / Impression : Gyss Imprimeur / Régie publicitaire : Chicmédias [03 67 08 20 87] / Distributeur : Adrexo / @photos CAH sauf mentions / Diffusé à 47 000 exemplaires / Dépôt Légal : février 2022 / ISSN 2607-138X (imprimé) / ISSN 2607-6829 (en ligne), Imprimé sur papier certifié FSC/PEFC

N°17 / Février-Avril 2022



La Voie de Liaison Sud à vélo.

07



Un filet anti-déchets, une première en Alsace et dans le Grand Est.

15



Le groupe folklorique D'Kochloeffel, Roland Engel et son trio seront à l'affiche du festival E Friehjohr fer unseri Sproch.

21

En 2022, ça fait « TILT » sur le territoire !

L'année 2021 a été particulière, et grâce à une mobilisation sans faille des élus et des agents communautaires nous avons su relever les défis qui se sont présentés. 2022 marque l'aboutissement de projets structurants pour notre territoire. Nous sommes fiers d'avoir pu inaugurer l'Espace Gare et Services, déployer le nouveau réseau Ritmo, mettre en service la Voie de Liaison Sud et lancer TILT.



TILT est le nouveau réseau qui rassemble les bibliothèques et médiathèques de notre agglomération. Cette mise en réseau renforce les services proposés à nos concitoyens, équilibre l'offre de Lecture Publique et permet de développer des actions culturelles partout sur notre territoire.

Dès la prise de compétence de la Lecture Publique par la Communauté d'Agglomération de Haguenau (CAH) en 2019, les élus communautaires ont eu la volonté de créer une carte unique pour emprunter dans toutes les bibliothèques du territoire.

Ainsi, avec le lancement de TILT, tous les habitants de la CAH peuvent désormais profiter de l'ensemble des documents et des services de nos neuf bibliothèques et médiathèques.

Nous avons l'ambition de satisfaire les attentes de chacun à travers la lecture, la musique, les animations, les rencontres... avec un choix toujours plus riche et varié.

Dès le printemps, nous vous proposerons une application mobile pour un service toujours plus proche de vous, de vos envies et de vos besoins.

Bonne lecture !

ISABELLE DOLLINGER

Vice-Présidente de la Communauté d'Agglomération de Haguenau en charge de la Lecture Publique.

Vos contacts

Vous avez des questions ? N'hésitez pas à solliciter vos contacts habituels, selon votre secteur :



Bischoffler

1-9 place de la Mairie
BP 10035
67241 Bischoffler Cedex
03 88 53 99 40



Haguenau

Place Charles de Gaulle
67500 Haguenau
03 88 90 68 50



Brumath

4 rue Jacques Kablé
67170 Brumath
03 88 51 02 04



Val-de-Moder

9 place du Marché
67350 Pfaffenhoffen
03 88 07 81 52

ecrire@agglo-haguenau.fr



Octobre

📍 BISCHWILLER ET HAGUENAU

Dans le cadre de sa politique de sécurité routière, la CAH a organisé une opération « crash test pédagogique » pour sensibiliser les lycéens aux dangers de la route. Plus de 1 200 adolescents de Bischwiller et Haguenau ont participé à cette opération intégrant un crash test entre une voiture et un scooter, des tests de freinage et un débriefing sur l'accident. Des ateliers et une formation aux règles de sécurité à respecter en trottinette électrique étaient également au programme.



Du 15 au 20 novembre

📍 AGGLO

La 3^e édition du Forum de l'accueil familial s'est tenue en fin d'année. Les Relais Petite Enfance de Haguenau, Batzendorf, Brumath, Bischwiller et Val-de-Moder, ainsi que les services d'accueil familial de Haguenau et Bischwiller, ont animé des ateliers à destination des enfants, des parents et des assistants maternels. Des vidéoconférences (formation, conseils juridiques) ont également été proposées.



La cérémonie s'est tenue dans la salle de la Douane à Haguenau.

10 novembre

📍 BRUMATH

Après l'Espace France Services de Bischwiller, c'est celui de Brumath qui a été inauguré. L'objectif de cet accueil est de proposer un accompagnement pour les démarches administratives (impôts, assurance maladie, retraite...). À Val-de-Moder, c'est la Maison des Services qui offre cet accompagnement.



Les formations informatiques proposées à l'Espace France Services rencontrent un franc succès.

16 novembre

📍 AGGLO

1 200 élèves de CP de 36 écoles du territoire ont été sensibilisés à la sécurité routière et ont reçu un gilet réfléchissant adapté à leur morphologie. À l'école Pierre Pflimlin de Val-de-Moder, Sylvie Hanns, Vice-Présidente de la CAH en charge des affaires scolaires, et Jean-Denis Enderlin, Maire de Val-de-Moder et Vice-Président de la CAH, ont participé à une séance de sensibilisation.



17 novembre

📍 AGGLO

Les trophées Label Qualité Accueil de la Chambre de Commerce et d'Industrie récompensent les entreprises pour la qualité de l'accueil des clients et leur démarche d'amélioration continue. 28 professionnels installés à Bernolsheim, Bischwiller, Brumath, Haguenau, Krautwiller, Schweighouse et Val-de-Moder ont été mis à l'honneur. Le palmarès est à retrouver sur www.agglo-haguenau.fr.



19 novembre

📍 VAL-DE-MODER

C'est une première en Alsace du Nord. Le groupe scolaire Pierre Pflimlin de Val-de-Moder propose depuis septembre un dispositif de classe dédié aux enfants porteurs de troubles autistiques. Cette unité d'enseignement en maternelle autisme [UEMA] a été créée en partenariat avec la CAH. L'objectif : l'inclusion et le bien-être des enfants.



L'UEMA a été inaugurée par les élus en novembre.

20 novembre

📍 MOMMENHEIM

Le 23 novembre 1944, le sous-groupement du colonel Rouvillois de la 2^e Division Blindée libérait Mommenheim du joug nazi. Il réalisait ainsi le Serment de Koufra prononcé par le colonel Philippe de Hauteclouque (plus tard général Leclerc), en 1941 en Lybie à Koufra. Ces moments historiques ont été commémorés en présence de la représentation parlementaire nationale et européenne et des



représentants de la Fondation Leclerc de Hauteclouque. Pour se souvenir, un défilé militaire de véhicules d'époque a traversé le village ce 20 novembre 2021. La cérémonie s'est poursuivie par l'inauguration d'une borne de Koufra et de la place du Sous-groupement Rouvillois. Davantage de photos sur www.mommenheim.fr.

8 décembre

📍 BISCHWILLER

À l'occasion de la Journée mondiale du Climat, la Ville de Bischwiller et Inneo Solutions ont planté 20 arbres à la Pinède du Castor. Offerts par Inneo Solutions, ces arbres remplacent ceux abîmés par les intempéries. L'entreprise a souhaité soutenir la Ville de Bischwiller qui réalise depuis de nombreuses années des actions en faveur du développement durable avec notamment comme politique : « Un arbre enlevé, un arbre replanté ».



10 décembre

📍 HAGUENAU

Les élus ont souhaité réinventer le nœud de communication de la gare [gare ferroviaire, gares routières, parking pour vélos et voitures...] pour en faire un Pôle d'Échanges Multimodal accessible, fonctionnel, sécurisé.

L'Espace Gare et Services, projet d'un montant de 10,6 millions d'euros, a été inauguré par Claude Sturni, Président de la CAH (financement de 6,6M€) et Maire de Haguenau, Isabelle Dollinger, Vice-Présidente de la Collectivité européenne d'Alsace (1,3M€), Jean Rottner, Président de la Région Grand Est (1,6M€), Christian Michalak, Sous-préfet (action Cœur de Ville : 592 000€), Béatrice Leloup, Directrice des Gares SNCF du Grand Est (Gares et connexions : 500 000 €).

Novembre et décembre

📍 BISCHWILLER ET HAGUENAU

Le Mois de l'Orientation a permis aux jeunes du territoire d'échanger avec des professionnels et de découvrir des métiers dans divers domaines : production, commerce, administration, sécurité et défense, santé... Les trois forums organisés par la Mission Locale ont attiré un millier de visiteurs. Plus d'informations sur www.mlalsacenord.fr.



Un mapping vidéo a été projeté sur la façade de la gare pour son inauguration.

RITMO : DE NOUVELLES SOLUTIONS DE MOBILITÉ POUR TOUT LE TERRITOIRE

Dans le cadre des travaux du Plan de déplacement intercommunal, de nouveaux besoins sont apparus pour les citoyens en matière de transport collectif, notamment pour les entreprises et les habitants des territoires peu denses. Pour y répondre, le réseau Ritmo se développe et propose de nouvelles solutions de mobilité sur le territoire. **De nouvelles lignes, des fréquences augmentées, du transport à la demande et de nouveaux services en ligne, c'est le moment de tester !**



Le nouveau réseau Ritmo : de nouvelles lignes et du transport à la demande dans les 36 communes.

Infos clés :

- 42 lignes de transport
- Transport à la demande dans les 36 communes de la CAH
- 96 000 habitants bénéficiaires
- Fréquence de passage : 15 minutes en heure de pointe
- Billetterie sans contact
- Nouvelles applications d'achat de tickets : T'Smart / Mybus
- Nouvelle application de réservation de Transport à la Demande : Flexi'Ritmo
- Application de suivi de bus en temps réel : Zenbus
- Un tarif unique : 1,30 euro le ticket unitaire
- Coût de fonctionnement par an du réseau Ritmo : 7 millions d'euros

Le transport à la demande

Depuis le 3 janvier 2022, **le réseau Ritmo s'étend sur l'ensemble de l'agglomération et passe à 42 lignes de transport.** En complément du réseau régulier, le transport à la demande déjà existant sur les secteurs de Haguenau et Schweighouse-sur-Moder, est déployé sous différentes formes sur trois nouveaux territoires* :

- Haguenau – Bischwiller
- Val-de-Moder
- Brumath et environs

* À noter que pour des trajets entre les territoires, une correspondance avec une ligne régulière est nécessaire.

Flexi'Job est dédié aux actifs travaillant en horaires dits "extrêmes"

Flexi'Job fonctionne sur réservation [en ligne ou grâce à l'application Flexi'Ritmo] en dehors des horaires où le transport urbain régulier circule. Le service est assuré sur le secteur Haguenau – Bischwiller et Brumath, de 4h à 6h et de 20h30 à 22h.

Flexi'Ritmo permet de relier une ligne régulière

Flexi'Ritmo fonctionne sur réservation de 6h à 20h30 [sauf entre 12h et 13h45 pour Val-de-Moder]. En heures de pointe du matin, il transporte les voyageurs vers les gares sur le secteur de Brumath et de Haguenau. Pour Val-de-Moder, le rabattement est possible vers les arrêts Pfaffenhoffen Ancienne Gare et Mairie. En heures de pointe du soir, même logique de diffusion. En journée, le service fonctionne en transport à la demande.

Soir&Ritmo est LE service pour profiter des loisirs en toute sécurité

Départ à heure fixe des arrêts Taubenhof Loisirs et Halle aux Houblons entre 22h40 et 0h40 – uniquement sur le secteur de Haguenau – Bischwiller.

Nouvelle billetterie et tarif unique

Cartes rechargeables, tickets à QR code et valideurs sans contact font leur apparition ! **Les nouvelles applications T'Smart et Mybus permettent d'acheter les tickets et abonnements mensuels** en toute simplicité.

Réservez votre place en transport à la demande, **avec la nouvelle application "Flexi'Ritmo"**, jusqu'à 30 minutes avant votre départ et deux semaines à l'avance. Pratique, vous pouvez même y suivre l'arrivée de votre bus en temps réel !

Valable une heure sur l'ensemble du territoire de la CAH, le tarif du ticket unitaire est de **1,30 euro**, quel que soit le type de transport ou le lieu de départ.

Un effort conséquent a été réalisé sur les **abonnements annuels pour les jeunes de moins de 16 ans**, puisque l'abonnement passe de 140 à **95 euros**.

Une tarification solidaire existe également, elle est calculée sur la base de votre revenu fiscal de référence et du nombre de parts CAF de votre foyer [les réductions pouvant aller de – 30 % à – 60 %].

« C'est une nouvelle grande étape pour le réseau Ritmo. Les habitants profitent maintenant d'une solution complète de mobilité sur l'ensemble du territoire. »

André Erbs, Vice-Président de la Communauté d'Agglomération de Haguenau en charge des mobilités

+ D'INFOS

www.ritmo.fr
03 88 93 60 35
facebook.com/reseauritmo
www.agglo-haguenau.fr/ritmo-2022



LA VOIE DE LIAISON SUD MISE EN SERVICE

Après plusieurs phases de concertation intense, la Voie de Liaison Sud de Haguenau a été mise en service le 3 janvier dernier.



Claude Sturni, Président de la CAH, entouré d'officiels et d'acteurs du projet. Une opération portée par la Communauté d'Agglomération de Haguenau de 42 millions d'euros bénéficiant des financements de la Ville de Haguenau (9M€), la CeA (4,7M€), de l'État (508 300 €) et de la Région Grand Est (659 300 €).

Confort rapidité et sécurité

La Voie de Liaison Sud a pour objectif d'améliorer le transit (notamment pour les poids lourds) **entre l'est et l'ouest du territoire de l'agglomération**, sans passer par le centre-ville de Haguenau.

Elle permet, de plus, **d'améliorer les liaisons inter-quartiers**, favorisant ainsi l'accès aux équipements publics et aux différentes zones d'activités, comme le Centre hospitalier, les écoles, la Zone d'Activités de l'Aérodrome, la zone commerciale du Taubenhof, ou le quartier Estienne.

Cette suite de quatre boulevards est conçue pour rouler à 50 km/h, des carrefours à feux sécurisent les traversées piétonnes et cyclistes et permettent de réguler le trafic. Ce projet structurant répond donc à une question d'intérêt général majeur pour le territoire et ses habitants.

Une ambition environnementale

Indispensable pour le territoire, ce projet a été conçu pour éviter les zones sensibles, puis travaillé pour réduire et compenser son impact sur l'environnement. Ainsi, les sec-

teurs à enjeux forts [Natura 2000] ont été totalement préservés, **plus de 400 arbres d'essences locales ont déjà été replantés** et au total, **plus de 53 hectares sont consacrés à la biodiversité**, soit 3,5 fois la surface impactée par le projet.

Pour l'emploi et l'économie locale

Afin de dynamiser son développement et grâce à la reconquête d'une friche, la Zone d'Activités de l'Aérodrome est aujourd'hui désenclavée et mieux desservie. Attendue par les entreprises du secteur pour faciliter leur logistique, **la Voie de Liaison Sud est une opportunité pour développer les emplois.**

Le partage des voies de circulation

Automobiles, cyclistes, piétons, transports en commun, toutes les mobilités sont représentées sur la Voie de Liaison Sud de Haguenau.

L'ouverture de la VLS coïncide également avec le développement du nouveau réseau de transports en commun Ritmo, sur l'ensemble de la CAH.

+ D'INFOS

www.agglo-haguenau.fr/la-voie-de-liaison-sud-est-ouverte-a-haguenau/



La VLS à vélo

Le 3 janvier, l'itinéraire longeant la Voie de Liaison Sud de Haguenau a pu accueillir ses premiers cyclistes. Longue de 5,5 kilomètres, cette piste bidirectionnelle est une composante essentielle du nouveau boulevard urbain et amène ainsi **le réseau cyclable de la CAH à 200 km au total**. Elle se connecte également à un certain nombre de pistes existantes. De plus, elle se raccordera à l'itinéraire qui reliera bientôt Haguenau à Bischwiller, en passant par Kaltenhouse.

Construite en site propre (c'est-à-dire : séparée de la route), elle facilite et sécurise l'accès à la Zone d'Activités de l'Aérodrome ainsi qu'à la zone commerciale du Taubenhof.



Un réseau cyclable qui prend de la vitesse en 2022

• Les aménagements se poursuivent

À l'ouest de la CAH, la deuxième tranche du projet de réalisation de l'itinéraire cyclable Haguenau-Dauendorf va pouvoir démarrer, tout comme les travaux de la piste cyclable qui reliera la Zone du Taubenhof [Zone commerciale Cora] à Bischwiller, via Kaltenhouse à **l'est de la CAH**.

L'itinéraire vers le quartier du Hundshof depuis le chemin Long, à Haguenau, permet aux cyclistes de se déplacer sur une nouvelle voie sécurisée. La piste est accessible depuis début janvier, des arbres devraient encore être plantés tout au long du tracé.

• Et d'autres projets

Dans le cadre des projets lauréats du Budget participatif 2021 de la Ville de Haguenau, **trois stations d'autoréparation de vélos** (à la gare, au parc des Berges et au Gros Chêne) ont été installées au mois de janvier 2022. Ces stations en libre-service sur la voie publique, disposent d'outils, d'une pompe de gonflage et d'un cale-roue. Toujours à Haguenau, **l'aménagement de la piste cyclable du chemin des Friches** (reliant le chemin du Plateau à la route de Schweighouse) a été inscrit au budget 2022. Les acquisitions foncières sont en cours.

EN DIRECT DES COMMUNES

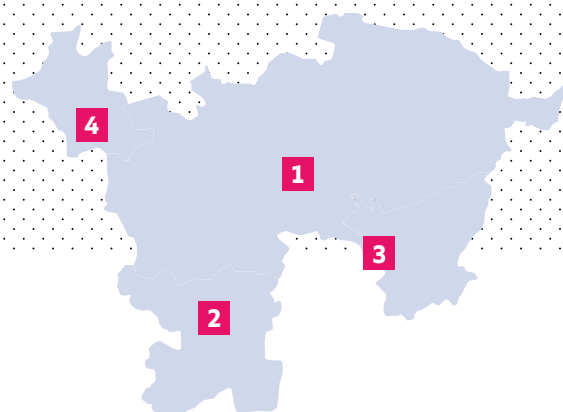

SECTEUR DE HAGUENAU

Visite de la nouvelle Zone Artisanale de Dauendorf

La Zone d'Activités a été construite pour que les entreprises puissent continuer à se développer dans le village.

1 Les élus de la CAH soutiennent le développement économique des entreprises du territoire, et la nouvelle Zone d'Activités à Dauendorf, d'une surface de 100 ares, a été créée pour répondre aux besoins exprimés par les artisans locaux. Début novembre, le Président de la CAH Claude Sturni, accompagné de Claude Bebon, Maire de Dauendorf et Vice-Président de la CAH, et Jean-Michel Staerlé, Vice-Président en charge du développement économique, est allé à la rencontre des artisans de la commune. Après une halte à la boucherie-charcuterie-traiteur Lutz, la nouvelle zone a été visitée, notamment le bâtiment de l'entreprise de charpente Kleinclaus.

Vitalité du territoire

Transmission des entreprises familiales, besoin en main-d'œuvre, formation par l'apprentissage, localisation des entreprises artisanales au cœur des territoires, attractivité des métiers de l'artisanat... Autant de sujets illustrés avec ces entrepreneurs qui défendent les valeurs de l'artisanat et qui contribuent à la vitalité du territoire de la CAH !



Découverte de l'entreprise Kleinclaus.

SECTEUR DE BRUMATH

Nouveau groupe scolaire et périscolaire à Mommenheim

Le démarrage du chantier est programmé cet été, pour une mise en service à la rentrée 2024.



© DWPA Architectes

2 Depuis 2010, la population de Mommenheim se développe de façon importante. Avec la livraison de 435 nouveaux logements d'ici 2027, les effectifs scolaires et périscolaires ne cessent de croître. Les locaux existants ne sont plus adaptés aux usages actuels, aussi bien en termes de qualité que de capacité d'accueil.

Un nouvel équipement pour 2024

Après avoir étudié les possibilités d'adapter les locaux existants, il a été décidé, en accord avec le Conseil municipal, de privilégier la construction d'un nouvel équipement sur le site des Vergers. La CAH illustre à travers ce projet son ambition forte en matière de développement scolaire et périscolaire.

La Région Grand Est, la Collectivité européenne d'Alsace, la Caisse d'Allocations Familiales et l'État participent au financement de ce projet de 8,5 millions d'euros.

Le chantier devrait démarrer cet été ; quant à l'ouverture du bâtiment, elle est prévue pour la rentrée 2024.

L'équipement permettra de créer deux classes supplémentaires (soit un potentiel de 10 classes) et de porter la capacité d'accueil périscolaire à 150 places (contre 100 à ce jour). Plus fonctionnel, il bénéficiera également d'espaces extérieurs plus agréables et favorisera une meilleure approche environnementale et énergétique.



SECTEUR DE BISCHWILLER

Travaux dans la rue du Rhin à Bischwiller

Les travaux d'aménagement et de renforcement des réseaux d'assainissement et d'eau potable menés par la CAH se poursuivent.

3 C'est au tour de la rue du Rhin à Bischwiller de procéder à son lifting. Ce chantier consiste dans un premier temps à renforcer le réseau d'assainissement et à renouveler des conduites alimentant le château d'eau et distribuant l'eau potable. L'évolution des débits des eaux usées oblige en effet à changer les tuyaux d'assainissement pour en augmenter les diamètres et éviter ainsi la saturation de ces réseaux et les débordements précoces vers le milieu naturel.

Au niveau de l'eau potable, la conduite d'alimentation du château d'eau datant de 1899 et la conduite de distribution en aval du château datant de 1935 seront remplacées par des canalisations plus résistantes.

Une première depuis l'édification du château d'eau

La pose des réseaux d'assainissement et d'eau potable sera effectuée simultanément pour réduire les nuisances aux riverains. Les travaux de raccordement d'eau potable des nouvelles canalisations aux réseaux existants s'effectueront de nuit lorsque la consommation d'eau est la plus faible. Le renouvellement des deux conduites d'entrée et de sortie du château d'eau nécessiteront la déconnexion de l'ouvrage du réseau d'eau potable, une première depuis l'édification du château d'eau !

Découvrez les étapes des travaux



SECTEUR DE VAL-DE-MODER

Le complexe sportif Joseph Heckel inauguré

Le nouvel équipement, construit en face du groupe scolaire Pierre-Pflimlin à Val-de-Moder, comprend une salle multisports et un dojo.

4 C'est le 21 octobre dernier que la structure a été inaugurée par Jean-Denis Enderlin, Maire de Val-de-Moder, Claude Sturni, Président de la CAH, Nathalie Marajo-Guthmuller, Conseillère d'Alsace, Guy-Dominique Kennel, Conseiller régional, Christian Michalak, Sous-Préfet, et Nicolas Metzger, architecte.

Le bombardier de La Walck

Le nom donné au bâtiment est un hommage à Joseph Heckel, le « bombardier de La Walck » footballeur du RC Strasbourg dans les années 1940. D'une surface de 2 300 m², le complexe sportif est composé d'un dojo et d'une salle multisports.

Le projet de 7,3M€ porté par la CAH a bénéficié du soutien financier de l'État (596 000€), de la Collectivité européenne d'Alsace (1,5M€) et de la Région Grand Est au titre de la redynamisation des centres-bourgs (100 000€).



L'inauguration a été rythmée par des démonstrations sportives, notamment celle de la section handball du collège Val de Moder.



ZI SCHWEIGHOUSE S/ MODER
22, rue de la Sablière (ancien garage Renault)



03 88 09 15 49 / WWW.LINTEGRALE-CONCEPT.COM



Achat ou vente
de votre bien

**Votre agent
de proximité**

**ESTIMATION
GRATUITE**



Régis Galier
Agent Commercial
03 88 64 47 86
06 51 71 73 84

LA BOULANGERIE JK
TOUTES LES FARINES SONT 100% FRANÇAISES
FARINES CRC® ET FARINES BIO
LEVAIN NATUREL

RETOUR AU PAIN D'ANTAN
ARTISAN BOULANGER

5 rue Principale, 67350 La Walck
09 87 41 77 88 | laboulangeriejk.fr |

Et également sur les marchés de Haguenau, Brumath,
Reichshoffen et Niederbronn



biblio-tilt.agglo-haguenau.fr
biblio.tilt@agglo-haguenau.fr



BIBLIOTHÈQUES ET MÉDIATHÈQUES

font TILT !

Depuis le 21 janvier, il est possible d'emprunter et de rendre un document dans n'importe laquelle des neuf bibliothèques et médiathèques de la CAH. Avec le nouveau réseau TILT, les amateurs de livres, de revues, de jeux... ont désormais accès à 215 000 documents. Et en plus, cela coûte moins cher qu'avant !



L'histoire commence en **2019**. Cette année-là, la **Communauté d'Agglomération de Haguenau décide de prendre la compétence de la lecture publique.**

Un petit réseau de bibliothèques et de médiathèques existait déjà et réunissait la médiathèque de Brumath et les bibliothèques de Mommenheim et Donnenheim. Les services proposés à cette petite échelle ont intéressé les élus, qui ont alors décidé de mettre en commun les compétences et les outils des neuf bibliothèques et médiathèques du territoire afin de mettre en place une carte unique.

Dès **2020**, une première étape est franchie par la **création du Passeport**. Celui-ci donne **accès aux neuf structures, à condition d'emprunter et de rendre les documents au même endroit.** Et les tarifs sont harmonisés entre les établissements. « *Mais nous étions en plein Covid, raconte Sarah Laurey-Dettling, Directrice de la lecture publique à la CAH. Du coup les usagers se sont rabattus sur internet et nous avons pratiqué le click and collect. En revanche, le confinement a pénalisé les bibliothèques ne disposant pas de site web. Cela nous a convaincus qu'il était temps de changer de logiciel et d'investir dans un portail web commun.* »

Et le **21 janvier 2022, nouvelle étape.** Désormais, **grâce à un service de navettes entre les neuf structures du réseau, il est par exemple possible d'emprunter un**



document à Bischwiller et de le rendre à Val-de-Moder, notamment grâce à des boîtes retours installées devant chacune des bibliothèques. Le nouveau portail **biblio-tilt.agglo-haguenau.fr** permet à l'utilisateur de consulter et de gérer son compte : combien de documents il a emprunté, quelles sont ses réservations, sont-elles en attente... ? Et bien sûr, il donne accès à chacun des **215 000 documents** répartis dans les neuf structures du réseau, avec la possibilité de réserver le livre ou le jeu souhaité directement depuis chez soi.

Et évidemment, il est toujours possible de

se rendre dans une des neuf bibliothèques ou médiathèques du réseau pour assister gratuitement à une conférence, écouter des contes avec ses enfants, lire un bon livre, réviser son bac, jouer sur écran avec les copains et les copines... ou tout simplement profiter de l'ambiance incomparable d'un lieu entièrement dédié au savoir et aux loisirs. D'autant plus facile qu'un **agenda commun sera mis en ligne sur le portail web.** Alors n'hésitez pas ! Ce que vous cherchiez depuis si longtemps se trouve probablement dans une des neuf bibliothèques et médiathèques de la CAH. Ça va faire **TILT !**

Questions à Isabelle Dollinger, Vice-Présidente de la CAH en charge de la Lecture Publique :



« Le deuxième réseau en Alsace »

Pourquoi la CAH s'est-elle emparée de la compétence lecture publique en 2019 ?

Il est vrai que la lecture publique n'était pas une compétence obligatoire pour nous. Mais nous avons voulu en faire un axe majeur de notre action culturelle. **Nous avons sur le territoire des bibliothèques et médiathèques qui proposent 215 000 documents : il était important de rendre cette grande richesse plus accessible à l'ensemble de la population.** Nous

nous sommes appuyés sur le premier réseau préexistant alors entre Brumath, Mommenheim et Donnenheim. Les services que nous proposons vont bien au-delà du livre : il y a aussi la musique, la presse, les jeux vidéo et plein d'animations... TILT renforce les services proposés à nos concitoyens, équilibre l'offre de lecture publique et permettra de développer des actions culturelles partout sur le territoire.

Qu'attendez-vous de TILT ?

Les bibliothèques et médiathèques jouent un rôle primordial en matière d'éducation, d'information, de loisirs, d'animation et de cohésion sociale. **Nous espérons que les habitants de la CAH vont s'en emparer, y compris dans les communes les plus rurales, qui ont désormais accès à l'ensemble du réseau.** Nous voulons donner encore plus envie aux usagers de venir dans ces lieux de vie, de partage, de découverte... TILT, second réseau créé en Alsace, est le fruit d'un travail intense réalisé par nos bibliothécaires et bénévoles motivés et tous passionnés. Je les remercie pour leur investissement et leur professionnalisme. TILT va devenir, je n'en doute pas, un vrai service public de proximité proposé par la CAH pour les habitants de notre territoire.

EXPO INAUGURALE

Afin de marquer l'événement de la création de TILT, **une exposition itinérante circule dans les différents établissements du réseau.**

L'exposition a été conçue par la compagnie **Otandemo**, qui est allée dans chacune des neuf structures à la rencontre des professionnels et des usagers : elle présente les peintures et les tableaux sonores réalisés à partir de ces entretiens.



LOGICIEL ET NAVETTES

Pour que TILT fonctionne, il a fallu investir dans deux nouveaux outils : la mise en place d'un **logiciel commun** et la création de **navettes pour transporter les documents** d'un lieu à un autre. Le logiciel, auquel les 121 bibliothécaires salariés et bénévoles ont été formés, permet à toutes les bibliothèques et médiathèques du réseau de communiquer facilement. Par ailleurs, deux véhicules et deux chauffeurs transportent les caisses de documents d'un site à l'autre, ces derniers étant toujours réacheminés vers leur structure d'origine.

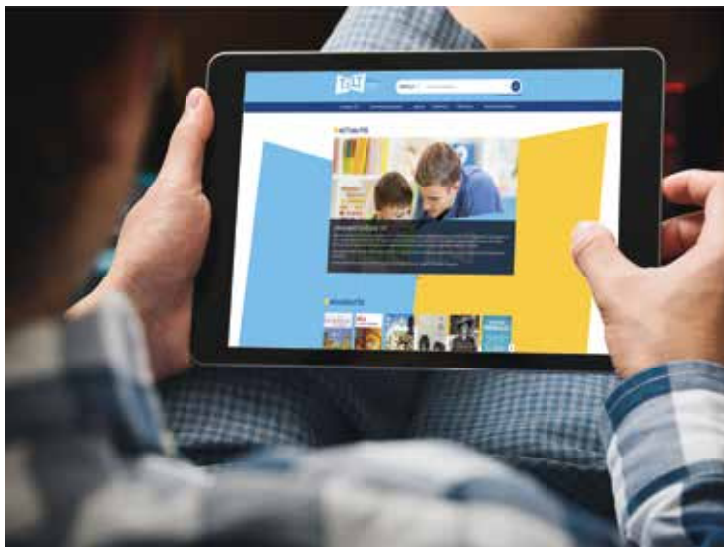

PRIX EN BAISSÉ



La gratuité jusqu'alors appliquée aux mineurs est élargie jusqu'à 25 ans. Cela permet d'englober les étudiants et les jeunes professionnels. Cela permet aussi de garder le contact avec ce public, qui a, à cet âge, souvent tendance à quitter les bibliothèques.

Le tarif plein de l'abonnement annuel passe, lui, de 20 € (pour les plus chers précédemment) à 12 €. Ce qui permettra au réseau de rester accessible au plus grand nombre. Il existe par ailleurs **un tarif réduit à 8 € pour les étudiants de plus de 25 ans, les seniors de plus de 65 ans, les détenteurs d'une carte d'invalidité, les demandeurs d'emploi, les bénéficiaires du RSA.** Outre les livres, les BD, les disques, les jeux... Ces tarifs défiant toute concurrence donnent notamment accès à toute la presse en ligne ou à des tutoriels de grande qualité, par exemple d'apprentissage des langues, du violon ou du yoga.

TILT en chiffres

- 9 bibliothèques et médiathèques
- 215 000 documents
- 41 salariés, 80 bénévoles
- Gratuité jusqu'à 25 ans
- 1 Logiciel en commun aux 9 structures
- Navettes de transport de documents
- Coût de la mise en place du réseau Tilt : 216 250 euros pour la CAH
- Subventions : Centre national du livre (20 000 euros) et Contrat Territoire Lecture (38 750 euros)



UN TRÈS BEAU PROJET D'ÉQUIPE

« Pour les 80 bénévoles et 41 salariés, tout change, insiste **Sarah Laurey-Dettling**. Nous avons progressé par étapes, en commençant par nous rencontrer. Nous avons réalisé des états des lieux, comparé nos manières de faire, nous nous sommes inspirés des bonnes pratiques des uns et des autres. Nous avons "désherbé", ce qui, dans notre jargon, revient à sortir des rayons les documents obsolètes qui ne sont plus utilisés. Certaines structures ont décidé de compléter leurs collections, par exemple de jeux. Nous avons également constitué des groupes de travail inter-bibliothèques. »



Rencontre des salariés et bénévoles du réseau en 2019.

CE QU'EN PENSENT LES PROS

CARINE MARCOT,

RESPONSABLE SALARIÉE DE LA MÉDIATHÈQUE DE BISCHWILLER :

Le réseau va permettre de confronter nos pratiques et prendre le meilleur de ce que fait le voisin ! Pour nos usagers, cela se traduira par une offre enrichie pour un tarif à la baisse. TILT va leur faciliter la vie. Beaucoup d'habitants de Bischwiller se rendent très régulièrement à Haguenau : la carte leur permettra d'emprunter des documents et de les rendre indifféremment dans les structures des deux villes et ils auront accès à la richesse de toutes les collections. »

CORINE ENDERLIN, RESPONSABLE

BÉNÉVOLE DE LA BIBLIOTHÈQUE DE VAL-DE-MODER :

« Pour nous, c'est que du bonheur ! Le fait de créer un réseau nous permet de découvrir de nouveaux endroits, de partager plein de nouvelles idées : c'est très enrichissant. Nous allons pouvoir partager des animations, des expositions... Les usagers vont vite comprendre les avantages du réseau. C'est comme une nouvelle vie, ça nous redynamise. »



PÉPITES DE VIN
Caviste indépendante
Anne Cochepin



- Vins
- Spiritueux
- Épicerie fine
- Paniers garnis
- Cours de dégustation



8, rue Raymond Poincaré • Bischwiller
03 88 07 16 95 • www.pepitesdevin.fr

KOVACIC®

Depuis 1965

SÉCURITÉ - ISOLATION - DESIGN
avec la nouvelle gamme de portes KOVACIC



PORTES DE GARAGE sectionnelles ou basculantes



PORTES D'ENTRÉE en aluminium

Bénéficiez toujours de la TVA à 5,5 %*
SEULS LES PRODUITS ET ALUMINIUM EN VITRÉRIE

Et aussi FENÊTRES - VOIETS BATTANTS
VOIETS ROULANTS - VOIETS SOLAIRES

03 88 59 50 27



NOUVELLE SALLE D'EXPO
12 B GRAND'RUE À HAGUENAU
SUR RDV

Vous pouvez aussi nous trouver à
ERNOLSHEIM/B & COLMAR

PROFIL+
FENÊTRES | PORTES | VOIETS
les fermetures qu'il vous faut !

03 88 90 45 28



www.profil-plus.fr - [f](https://www.facebook.com/profilplus)

ALU - BOIS - PVC - ACIER - MIXTE - ALARME - DOMOTIQUE - CLÔTURE
PORTAIL - GARDE-CORPS - PERGOLAS - STORE - MOUSTIQUAIRE - QUICAILLERIE
SPÉCIALISÉE POUR LA FERMETURE - RÉPARATION TOUTES FERMETURES

**C'EST + QUE LE MOMENT
D'ALLIER VOTRE DÉCORATION
AVEC VOS FERMETURES**

Profitez de l'achat de vos fenêtres pour gagner en confort et sécurité



POUR VOS PROJETS DE NEUF, RÉNOVATION, FAITES CONFIANCE À UNE ENTREPRISE ALSACIENNE SITUÉE À NEUBOURG !



Sur présentation de cette annonce bénéficier de la pose à **1€***

* Pour toute commande, hors devis en cours. Voir conditions sur place. 273645700



POUR UN CYCLE DE L'EAU RÉSILIENT FACE AU CHANGEMENT CLIMATIQUE

La Communauté d'Agglomération de Haguenau, le Syndicat des Eaux et de l'Assainissement Alsace-Moselle (SDEA) et l'Agence de l'eau Rhin-Meuse s'engagent dans un Contrat de Territoire Eau et Climat 2021-2024.

Un outil privilégié pour réussir la transition écologique des territoires

Le contrat de territoire « Eau et Climat » permet à l'Agence de l'eau Rhin-Meuse de mobiliser ses moyens et de fédérer les acteurs locaux pour agir sur les urgences écologiques des territoires. Ainsi, la CAH, le SDEA et l'Agence de l'eau s'engagent dans un programme ambitieux visant notamment à **consolider la gestion du patrimoine « Eau » et à s'adapter au changement climatique.**

Des actions concrètes autour de l'eau et de la biodiversité

Afin de mener à bien ce projet, des actions concrètes seront donc mises en œuvre sur le territoire dès 2022 :

- **Des travaux de restauration écologique des cours d'eau** comme le Rothbaechel, la Moder ou le Brumbach.

- **Le réaménagement du site des étangs de Gründel**, afin de réduire l'impact de la fréquentation sur le site, de renaturer les étangs et d'améliorer les connaissances de l'écosystème.
- La mise en place d'un **programme de lutte contre les inondations et la restauration des milieux aquatiques** à Schweighouse et environs.
- **Des travaux de renouvellement du réseau d'eau**, avec notamment la pose de nouvelles conduites à Val-de-Moder, Dauendorf, Mommenheim et Hochstett.

Durant quatre ans, la CAH et le SDEA bénéficieront donc d'un accompagnement financier prioritaire de l'Agence de l'eau, afin de **réaliser les projets pour le bien-être du territoire, des milieux naturels aquatiques et des habitants.**

Un filet anti-déchets : une première en Alsace et dans le Grand Est



La Communauté d'Agglomération de Haguenau poursuit son engagement dans la gestion des milieux aquatiques et la prévention des inondations, à travers une action expérimentale développée à Haguenau.

Un filet récupérateur de déchets est installé en sortie d'un déversoir d'orage depuis le mois d'octobre. En cas de très fortes pluies ou de fonte de neige, il peut arriver que ces déversoirs d'orage débordent de façon exceptionnelle. Le surplus d'eau transitant vers la Moder peut alors entraîner avec lui certains déchets qui polluent le milieu naturel.

Ce dispositif permet alors de retenir lingettes, masques, serviettes périodiques et autres déchets, avant qu'ils n'aillent dans la rivière.

Nécessitant un investissement conséquent, une veille et des interventions régulières pour évacuer les déchets piégés, la solution la plus efficace reste encore de ne pas jeter de déchets dans vos toilettes.

Déchèteries : de nouveaux déchets acceptés

En 2021, chaque foyer de la CAH est allé en moyenne onze fois en déchèterie. Pour rendre le service toujours plus pratique et protéger notre environnement, de nouveaux déchets peuvent désormais être déposés dans l'une des sept déchèteries de l'agglomération.

De nouvelles filières en déchèterie

- **Le polystyrène expansé blanc**
- **Les cartouches d'encre** (imprimantes jet d'encre, laser, toner copieur)
- **La terre végétale** (à la déchèterie de Bischwiller)
- **Les thermomètres ou baromètres** à mercure
- Les conteneurs à **vêtements** (mise en place d'ici le printemps avec une entreprise locale issue de l'économie sociale et solidaire)

Les usagers souhaitant se débarrasser de ce type de déchets sont invités à se présenter au gardien à leur arrivée en déchèterie, qui leur expliquera comment procéder.



+ D'INFOS
www.agglo-haguenau.fr



AMÉLIORATION DE L'HABITAT : LA CAH SE MOBILISE

Réduction de la consommation énergétique et des factures, maintien à domicile malgré une perte d'autonomie, amélioration du confort, augmentation de la valeur du bien immobilier..., les enjeux de l'amélioration de l'habitat sont nombreux. Aussi, **des aides financières et techniques sont déployées** afin de vous permettre d'opter pour le choix de travaux le plus économique, écologique et adapté à votre logement.

Des aides pour vos travaux

Vous êtes un propriétaire occupant aux revenus modestes ou un propriétaire bailleur disposé à louer votre logement sans dépasser un certain montant de loyer ? **Des subventions peuvent vous être versées à l'issue des travaux** ; dans certaines conditions, des avances sont envisageables. Urban Conseil vous assiste gratuitement à chaque étape de votre projet. Les conseillers vous accueillent sur rendez-vous lors des permanences à Haguenau, et prochainement à Bischwiller, à Brumath et à Val-de-Moder dans le cadre d'un renforcement de ce dispositif par la CAH. Contact : 03 29 64 05 90 ; pig67@urbam.fr.

Dans les centres-villes de Haguenau et de Bischwiller

Compte tenu des enjeux particuliers que connaissent ces deux cœurs de ville, la CAH se mobilise tout particulièrement dans le cadre de l'**OPAH-RU (opération programmée d'amélioration de l'habitat et de renouvellement urbain)**. Des conseillers seront



bientôt disponibles afin de vous aider à constituer ces programmes de travaux et les demandes de financements. Propriétaire occupant ou propriétaire bailleur, restez attentif à la communication qui sera faite prochainement. La convention OPAH-RU est mise à disposition du public sur le site **www.agglo-haguenau.fr**.

Attention : il faut nécessairement que les travaux soient réalisés par des professionnels **après** avoir sollicité les aides.

+ D'INFOS

Direction de l'Urbanisme, de l'Habitat et de l'Environnement
03 88 90 68 71
environnement-urbanisme@agglo-haguenau.fr

PLUI : UN SITE WEB POUR PARTICIPER

Tous les habitants et acteurs du territoire sont invités à participer à la démarche d'élaboration du Plan Local d'Urbanisme Intercommunal, document qui dessinera le futur de notre territoire. Un site web dédié sera disponible dans les prochains jours à l'adresse **plui.agglo-haguenau.fr**.

Didactique et accessible à tous, vous y trouverez les réponses à vos questions : qu'est-ce qu'un PLUI ? Quels sont ses objectifs ? Quel est le calendrier ? Vous pourrez également y retrouver un formulaire de contact pour émettre vos observations, propositions ou questions.

LES RELAIS PETITE ENFANCE À VOTRE SERVICE



Les coordonnées des RPE et les programmes d'animations sont à retrouver sur www.agglo-haguenau.fr

Les Relais Petite Enfance (RPE), anciennement Relais Assistants Maternels (RAM), sont des lieux d'accueil, d'information et d'accompagnement pour les assistants maternels, les parents et leurs enfants. Le territoire de la CAH en compte cinq, à Batzendorf, Brumath, Bischwiller, Haguenau et Val-de-Moder.

Nouveau à Bischwiller

À Bischwiller, c'est une nouvelle animatrice qui accueille désormais les familles qui cherchent un mode d'accueil ainsi que les assistants maternels du secteur. N'hésitez pas à la contacter [Annexe du Lion d'Or – Bureau n° 7 – 03 88 53 99 52].



© L'Europe vue du ciel



DES ENTREPRISES « PÉPITES »

La CAH compte de nombreuses entreprises innovantes et engagées en faveur de la transition énergétique.



Didier Muschalle, Dirigeant de Geolith, explique le procédé pour extraire le lithium à Marie-Odile Becker, Vice-Présidente de la CAH, et Claude Sturni, Président.

La pépinière d'entreprises du CAIRE héberge plusieurs **startups à fort potentiel**. Ces jeunes pousses trouvent dans la pépinière les conditions propices à leur développement. Début décembre, le Président de la CAH Claude Sturni, accompagné de Jean-Lucien Netzer, 1^{er} Vice-Président de la CAH et Maire de Bischwiller, et Marie-Odile Becker, Vice-Présidente de la CAH, est allé à

la rencontre de trois d'entre elles : Lithium de France (à Bischwiller), Eifhytec et Geolith (à Haguenau).

Lithium de France est spécialisée dans la géothermie et dans l'extraction du lithium provenant de l'eau du sous-sol.

Eifhytec développe des compresseurs d'hydrogène innovants pour les stations-services à hydrogène.

Geolith a inventé un filtre à lithium qui permet d'extraire ce métal présent dans tous types de fluides tels que saumures, eaux souterraines, eaux de process.

C'est avec ces entreprises que se conçoivent dès à présent les mobilités de demain ! Les élus de la CAH sont pleinement engagés à leurs côtés, en faveur de la décarbonation de nos mobilités et de nos industries.

+ D'INFOS

Pépinière d'entreprises du CAIRE
03 88 63 39 00

Des jeunes pousses à fort potentiel

- Des technologies reconnues et primées [Geolith, Eifhytec]
- Des levées de fonds [1,5 M€ par Geolith, 8 M€ par Lithium de France]
- Des recrutements en cours sur des profils très fortement qualifiés [une dizaine d'offres publiées]
- Des projets de construction à moyen terme [Geolith] et à plus long terme [Eifhytec]
- L'ambition de créer des filières industrielles d'excellence au service du développement durable et de la réindustrialisation.

TRIBUNE POLITIQUE

Avertissement au lecteur : les tribunes n'engagent que leurs auteurs.

Il nous fallait donner un avis consultatif sur le déploiement à partir du 1/1/22 d'une zone à faibles émissions mobilité [ZFE-m] par l'Eurométropole de Strasbourg, qui aura des conséquences sur les concitoyens de nos territoires.

Quid du coût pour les particuliers et le monde économique [artisans notamment] obligés de changer de voiture ou toute une flotte de véhicules pour se

rendre dans l'Eurométropole. RAS-LE-BOL DE CETTE ÉCOLOGIE PUNITIVE ! La quasi-totalité des conseillers a pertinemment voté contre.

Concernant les décisions modificatives des budgets primitifs, et votés il y a à peine 6 mois, qui se penchera sur la valse des chiffres appréciera la légèreté et la vire-volte de la gestion financière de notre CAH [voir fb Mieux vivre à Haguenau].

Enfin, j'avais dénoncé le projet de racheter à moitié prix les terrains de MATCH EST, procédé cavalier contre une entreprise, gros employeur local. La Justice a tranché au prix du Domaine, avec quelques frais de justice supp. à payer... par les contribuables. **Bonne année 2022 !**

Patrick Muller

f Mieux vivre à Haguenau

Les questions posées pendant les séances de la CAH, par la minorité qui veut comprendre, sont paraît-il **trop philosophiques...**

Elles feraient perdre leur temps à certains, peut-être pour ne pas rater l'émission à la télé, il faudrait **tout valider sans rien dire**. C'est pourtant à la CAH que les décisions importantes se prennent. Les conseils municipaux sont **progressivement déposés** de leurs anciennes prérogatives, les

arbitrages rendus sont **technocratiques**, sous prétexte d'efficacité.

Au fur et à mesure des révisions des plans locaux d'urbanisme, les dispositions permettant d'urbaniser, de construire et d'implanter des antennes relais en pleine nature sont validées **sans que les élus** de ces communes **aient leur mot à dire**. L'enquête publique est réduite à 15 jours, cela n'incite pas non plus les habitants à s'impliquer, ni à s'approprier le sujet.

Quant à Ritmo, si vos enfants l'utilisent après 16 ans, vous paierez 55 € de plus.

Pourquoi ? **Quelle est la logique de cette tarification ?**

Il est temps de reconstruire une **réelle participation démocratique**.

Isabelle Stehli-Juchs

f Haguenau avenir



© L'Europe vue du ciel

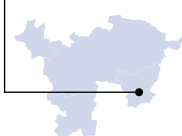

BISCHWILLER

Industrielle par nature

La commune natale du poète Claude Vigée ne renie rien de son passé industriel, qu'elle entend marier et tisser à son riche environnement naturel afin d'attirer de nouveaux habitants.

Longtemps présentée comme la « Mulhouse du Bas-Rhin », Bischwiller reste marquée par son passé industriel. Aux usines textiles et de chaudronnerie qui firent la réputation de la cité des fibres ont succédé quelques beaux fleurons d'une industrie plus contemporaine : Hager [matériel électrique], GLI [bouteilles de gaz], Duravit [salles de bains] ou Bardusch [gestion de textile pour les entreprises]. Plus de 1 500 personnes travaillent encore dans des entreprises industrielles.

Et ce passé industriel marque toujours de son empreinte les rues de la commune bordées de petites maisons ouvrières. Bon nombre d'entre elles devraient d'ailleurs faire l'objet d'une prochaine rénovation dans le cadre d'une Opération Programmée d'Amélioration de l'Habitat et de Renouvellement Urbain. Elles devraient en outre bénéficier d'ici quelques années du tout nouveau réseau de chaleur, dont les travaux démarreront à la fin de cette année avec la construction d'une chaufferie biomasse-bois alimentée à 96 % par des énergies renouvelables et qui sera d'abord reliée aux lycées, collèges et écoles,

aux gymnases, ou à la MAC [Maison des Associations et de la Culture].

L'avenir en construction

Bischwiller entend bien jouer la carte de sa nouvelle attractivité. Les travaux de la première tranche de la ZAC Baumgarten, à l'entrée ouest de la ville, commenceront dès cette année 2022 sous l'égide de la SERS. À terme, le nouveau quartier comptera 800 logements pour environ 2 000 habitants avec une très forte exigence environnementale puisque 40 % de l'espace sera réservé aux espaces verts.

Ce développement urbain ne saurait remettre en cause l'image de la ville posée dans son écrin de verdure. En bordure du Ried, la cité entourée des grandes forêts de Gries ou de Haguenau, est elle-même traversée par la trame verte le long du Rothbaechel, véritable poumon de nature où l'on vient écouter les oiseaux et voir butiner les abeilles et les papillons... Et tout ça, à une portée de train de Strasbourg et de bus de Haguenau, desservie, depuis le 3 janvier dernier, par deux lignes régulières Ritmo, accessibles par une dizaine d'arrêts.



La parole à...

JEAN-LUCIEN NETZER

Maire,
1^e Vice-Président
de la CAH



« Le passé industriel de la ville s'exprime aussi par la richesse de sa vie associative : pas moins de soixante-quinze associations accompagnent notamment les jeunes vers les disciplines sportives et culturelles. »

Fiche d'identité

12 800 habitants, 1 725 ha

1 gare SNCF, 2 lignes Ritmo et 1 ligne scolaire

Une centaine de commerces

Des infrastructures sportives très complètes : piscine olympique, complexe et stade sportif, salle d'escalade, base nautique...

2 micro-crèches, 1 multi-accueil, 5 écoles maternelles, 2 écoles élémentaires, 1 collège, 2 lycées

1 parc d'activité accueillant 2 pépinières d'entreprises

1 centre hospitalier, 5 maisons de retraite, 1 institut spécialisé pour personnes handicapées, médecins, pharmacies, laboratoires...

3 musées, 1 médiathèque, 1 cinéma, 1 salle de spectacle, 1 école de musique



En octobre, le conseil municipal des enfants a planté un amandier sur le square des Américains : arbre gagné à l'issue de la participation au challenge climat de l'Eurodistrict Pamina.



VAL-DE-MODER

Quatre en une

La Walck, Pfaffenhoffen, Ringeldorf et Uberach forment désormais une seule et même commune : Val-de-Moder. Visite entre traditions et perspectives d'avenir.

La nouvelle commune de Val-de-Moder est le résultat de la fusion, en 2016, des trois communes de La Walck, Pfaffenhoffen et Uberach, rejointes en 2019 par Ringeldorf. Six ans après sa création, une chose est certaine : la commune de Val-de-Moder existe bel et bien ! Cela fait d'ailleurs longtemps que les plus jeunes se la sont appropriée : pour eux, c'est clair, ils habitent à Val-de-Moder. Et pourtant, ce n'était pas forcément gagné. Dans les années 1980, les trois anciennes communes sont exsangues. Les industriels de la chaussure ont fermé boutique : Adidas et Le Coq Sportif sont partis. Aujourd'hui, il reste Lemaitre Sécurité, qui emploie une centaine de salariés pour la fabrication de chaussures de sécurité. Autre point fort traditionnel : les brasseries alors représentées par Moritz et Biedermann également fermées. Mais le flambeau a été repris par la Brasserie artisanale d'Uberach. Et deux distillateurs, Hepp et Bertrand, continuent de produire schnaps et – depuis peu – whisksys.

Ville d'image

Autre activité économique : le commerce de proxi-

mité. Avec l'aide de la Région Grand Est, Val-de-Moder accompagne les commerçants dans leurs investissements de rénovation de façade ou d'aménagement de magasins dans la perspective de redynamisation du tissu commercial. Car dans la ville du Musée de l'Image Populaire, l'avenir dépend en grande partie de l'image que renvoie la collectivité. Un peu à la manière de ces très belles fresques et trompe-l'œil, peints par Edgar Mahler, sur de nombreuses façades de la commune.

Aujourd'hui, Val-de-Moder se tourne résolument vers l'avenir. Avec un premier argument : de la maternelle au collège, les enfants ont tout sur place. La commune compte deux groupes scolaires : Schweitzer et Pflimlin, disposant chacun de son périscolaire. Avant la maternelle, les familles peuvent aussi inscrire leurs enfants dans une des micro-crèches. Et depuis l'automne dernier, les élèves des écoles et du collège ont accès au nouveau complexe sportif, financé par la CAH et ouvert à la population de la commune en dehors des créneaux scolaires (voir page 9).



La parole à...

JEAN-DENIS ENDERLIN

Maire,
Vice-Président
de la CAH



« Nous veillons à ce que chacun des quartiers de la commune conserve son identité propre. Il s'agit pour nous d'une question d'harmonie. »

Fiche d'identité



5 068 habitants



901 hectares



2 groupes scolaires,
1 collège



5 exploitants agricoles



1 pôle médical (4 médecins,
1 pharmacie, 1 laboratoire d'analyses,
des kinés, 1 opticien, 1 paramédical)



Une cinquantaine de commerçants,
artisans, professions libérales réunis
dans l'Asso'Dev Val-de-Moder



Le Musée de l'Image Populaire
accueille 3 000 visiteurs par an.



FÉVRIER

FÉVRIER À AVRIL

AGGLO

La Tête dans les étoiles

Théâtre, marionnettes, danse...
La deuxième saison culturelle « La Tête dans les étoiles » se poursuit. À voir en famille dans six scènes du territoire.

Programme sur www.agglo-haguenau.fr/sortir

FÉVRIER

BRUMATH

La Côte-d'Ivoire s'invite à Brumath



La Ville de Brumath et la Médiathèque Les Triboques organisent la 7^e édition de « Regards sur ». Cette année, c'est à la Côte-d'Ivoire d'être mise à l'honneur, pour vous faire découvrir son histoire, ses paysages, sa culture et ses habitants. Exposition, contes, atelier de percussions, concert... vous inviteront à découvrir ce pays fascinant.

Programme sur www.brumath.fr

Faites-vous connaître !

Communes, associations...
Vous organisez des événements dans la CAH ?
Profitez de l'agenda du site web pour faire connaître votre manifestation.
Rendez-vous sur www.agglo-haguenau.fr/agenda

FÉVRIER

AGGLO

Bus d'animation



Durant les vacances de février, les jeunes à partir de 8 ans peuvent profiter du passage du bus d'animation dans certaines communes, de 10h à 12h :

- **À Wahlenheim** : lundis 7 et 14 février [nouvel arrêt]
- **À Wintershouse** : mardis 8 et 15 février
- **À Morschwiller** : mercredis 9 et 16 février
- **À Oberhoffen-sur-Moder** : jeudis 10 et 17 février
- **À Schirrhoffen** : vendredis 11 et 18 février

DE FÉVRIER À SEPTEMBRE

BISCHWILLER

D'ici et d'ailleurs : « Les migrations à Bischwiller »

La Ville de Bischwiller, en collaboration avec les acteurs culturels de la ville et des artistes alsaciens, abordera le sujet des migrations en Alsace et plus particulièrement à Bischwiller, depuis la Préhistoire jusqu'à nos jours. De nombreux événements seront proposés : exposition « D'ici et d'ailleurs : les migrations à Bischwiller », rencontre avec un auteur de BD sur la vie Tzigane, projection de films, contes musicaux, ateliers, concerts

Programme sur www.bischwiller.com

MARS

SAMEDI 19 ET DIMANCHE 20 MARS

VAL-DE-MODER

Exposition du Train de la Moder

Une exposition de modélisme ferroviaire, rendez-vous à ne pas rater pour les amoureux de trains en tout genre !
À la Maison des loisirs d'Uberach.

JEUDI 24 MARS

NIEDERMODERN

Conseil communautaire

Les séances du Conseil communautaire se tiennent successivement dans l'une des 36 communes du territoire. Le calendrier des séances de l'année et toutes les informations sont sur www.agglo-haguenau.fr

VENDREDI 25 ET SAMEDI 26 MARS

HAGUENAU

Plongez au cœur de l'industrie

Voir page 22

OSTERPUTZ !

SAMEDIS 26 MARS ET 2 AVRIL

Nettoyage de printemps

Le traditionnel nettoyage de printemps est une action citoyenne et écologique organisée sur tout le territoire ! Lieux de rendez-vous et horaires à venir sur www.agglo-haguenau.fr et auprès de votre commune.

SAMEDIS 5 ET 12 MARS

Broyage des déchets végétaux

Venez avec vos déchets verts, repartez avec des copeaux pour votre jardin !

- Samedi 5 mars** : déchèteries de Niedermodern [matin] et Schweighouse [après-midi]
- Samedi 12 mars** : déchèteries de Brumath [matin] et Bischwiller [après-midi].

DU LUNDI 14 MARS AU JEUDI 14 AVRIL

Collecte des pneus dans les déchèteries

Chaque usager pourra déposer gratuitement jusqu'à 5 pneus [modalités sur www.agglo-haguenau.fr].





DU 12 AU 26 MARS

HAGUENAU

Voyage en Scandinavie



La Quinzaine culturelle vous propose une évasion aux pays des aurores boréales, des Vikings et des mythes. Expositions, concerts, ateliers, jeux, lectures et gourmandises, près de 40 manifestations vous attendent !

[Programme sur \[sortirahaguenau.fr\]\(http://sortirahaguenau.fr\)](http://Programme%20sur%20sortirahaguenau.fr)

AVRIL

SAMEDI 9 AVRIL

COLLÈGE VAL DE MODER

Rendez-vous de la Jeunesse



Ce printemps se tiendra la 3^e édition du Rendez-vous de la Jeunesse. Tous les jeunes de 11 à 16 ans de la CAH sont invités à participer à cette rencontre. Ce sera l'occasion de faire entendre leur voix sur des sujets qui les concernent et faire bouger le territoire ! Cette journée permettra également de constituer la nouvelle équipe du Conseil Intercommunal des Jeunes de l'Agglomération de Haguenau. Informations à venir sur www.agglo-haguenau.fr

Conseillers numériques : des nouveautés jusqu'en juillet !

Les conseillers numériques vous accompagnent pour apprendre à utiliser une tablette, un téléphone mobile tactile, dialoguer avec vos proches en ligne... Des rendez-vous individuels ou en groupe sont possibles sur 10 lieux du territoire. Le programme des ateliers est disponible sur www.agglo-haguenau.fr et auprès des 10 espaces d'accueil (voir aussi M'Hag n°16).



22 AVRIL

BISCHWILLER

E Friejhohr fer unseri Sproch



À l'occasion du printemps de la langue régionale « E Friejhohr fer unseri Sproch », diverses animations sont proposées sur le territoire. Ainsi, Bischwiller fêtera le dialecte alsacien en compagnie du groupe folklorique D'Kochloeffel et de Roland Engel et son trio. Spectacle gratuit. Billets disponibles fin mars à la mairie et le soir même à la MAC, dans la limite des places disponibles.

AGGLO

À noter dès à présent !

SAMEDI 14 ET DIMANCHE 15 MAI

La Journée du Territoire

La 3^e édition de la Journée du Territoire permettra au plus grand nombre de sillonner nos 36 communes pour découvrir toutes leurs richesses. Cette année, c'est le thème de l'eau [sous toutes ses formes] qui sera mis à l'honneur. Informations à venir sur www.agglo-haguenau.fr





PLONGEZ AU CŒUR DE L'INDUSTRIE DU NORD ALSACE

Les 25 et 26 mars, la Halle aux Houblons à Haguenau accueille la quatrième édition de la manifestation « Plongez au cœur de l'industrie ». Collégiens, lycéens, étudiants, grand public sont invités à découvrir les entreprises industrielles de leur territoire.



« Nous voulons montrer les opportunités d'emploi qu'offrent ces entreprises à nos jeunes. »

Jean-Michel Staerlé, Vice-Président de la CAH en charge de l'économie et de l'enseignement supérieur.



tandis que l'après-midi et la journée du samedi sera accessible au grand public. **En 2019, près de 5 000 personnes avaient visité le salon, dont 900 collégiens et lycéens le vendredi.**

« Les industriels entre eux et avec les établissements de formation ont aussi besoin de mieux se connaître, souligne Jean-Michel Staerlé. C'est une manière d'animer le territoire de créer une nouvelle dynamique économique. Nous sommes bien au cœur des missions de la CAH. » Avis aux passionnés de robotique : vous pourrez voir un spectacle inédit avec la présentation du célèbre robot chien Spot entièrement autonome de Boston Dynamics, tout au long de ces deux journées !

+ D'INFOS
www.agglo-haguenau.fr

Après une année d'interruption – Covid oblige –, l'événement bisannuel « **Plongez au cœur de l'industrie** » revient à la Halle aux Houblons à Haguenau. Organisée par la CAH, en partenariat avec l'Union des industries et métiers de la métallurgie Alsace (UIMM) et le Réseau d'industriels innovants d'Alsace du Nord (RESILIAN), la manifestation entend **valoriser les métiers et savoir-faire industriels locaux auprès des jeunes et du grand public.** « Certaines entreprises industrielles sont très connues, d'autres beaucoup moins, insiste Jean-Michel Staerlé, Vice-Président de la CAH en charge de l'économie et de l'enseignement supérieur. La manifestation permettra de mettre en avant la diversité de ces entreprises encore nombreuses et souvent très innovantes sur notre territoire du Nord-Alsace et les opportunités d'emploi qu'elles offrent, notamment pour les jeunes. »

26 entreprises inscrites

À la mi-janvier, vingt-six entreprises étaient déjà inscrites, soit dix de plus que lors de la dernière édition de 2019. Seront également présents l'IUT de Haguenau, les lycées Heinrich-Nessel de Haguenau et Goulden de Bischwiller et le pôle formation du CFAI de Reichshoffen, afin de placer les relations entre formation et industrie au cœur de l'événement. La matinée du vendredi 25 mars sera d'ailleurs entièrement réservée aux collégiens et lycéens,



Le réseau RESILIAN

Le Réseau d'industriels innovants d'Alsace du Nord (RESILIAN) a été créé en 2018. Il s'est fixé cinq objectifs principaux : maintenir le savoir-faire industriel dans le territoire, favoriser l'émergence de projets collaboratifs, améliorer la compétitivité des membres et favoriser leurs projets de diversification, renforcer le dynamisme du bassin d'emploi et réussir la transition numérique. Aujourd'hui, **le réseau rassemble plus de 70 entreprises** de toutes les tailles et de tous les secteurs d'activité et **réunit plus de 300 dirigeants, cadres et techniciens d'entreprise.** Ensemble, les entreprises industrielles d'Alsace du Nord emploient 15 000 salariés, soit un emploi sur trois.

+ D'INFOS
www.resilian.fr



DANIELSTOFFEL
LACHOCOLATERIEFAMILIALED'ALSACE

HAGUENAU
50, Route de Bitche
03 88 63 95 95

MUNDOLSHEIM
Shopping Promenade
03 67 34 63 36

RIBEAUVILLÉ
Route de Guémar
03 89 71 20 20

daniel-stoffel.fr



Photo non contractuelle, suggestion de présentation - Crédit photo : Nis & For

RÉSIDENCE SERVICES POUR SENIORS Éco-quartier Thurot à HAGUENAU

APPARTEMENTS A LA LOCATION DU STUDIO AU 3 PIECES



Des appartements de standing

Du studio au 3 pièces, balcon-terrasse, meublé, cuisine aménagée et équipée, douche à l'italienne, accès internet, système d'appel et ligne directe conciergerie.



Pour vous sentir en parfaite sécurité

En habitation principale ou séjour hôtelier, immeuble sécurisé, conciergerie 24h/24, gestion du courrier, coordination médicale, auxiliaires de vie 7j/7 pour vous accompagner.



Et prendre soin de vous

Espaces de convivialité intérieurs et extérieurs, restaurant, espace bien-être et de beauté, entretien du logement et du linge, courses et préparation des repas.

VISITE ET RENSEIGNEMENTS AU 03 67 31 05 00



**APPARTEMENTS RÉSIDENTIELS
AVEC SERVICES POUR SENIORS**

2 rue du Général Rondony - 67500 HAGUENAU
haguenau@damecosi.fr - www.damecosi.fr

Bitz

IMMOBILIER

Syndic - Gérance - Locations
Transaction - Gestion Patrimoniale

Une entreprise familiale, indépendante et locale

Parce que notre métier c'est votre Garantie !

Syndic - Administration de biens - Location
Vente - Property et Facility Management



Bitz Immobilier (Haguenau) - ITA Immobilier (Strasbourg),
c'est plus de 7000 logements et locaux commerciaux en syndic et
gestion locative, près de 30 collaborateurs à votre service.

Le contrat **Bitz-Securinvest Spécial Propriétaire-Bailleur**
(Prestation déductible de revenus fonciers):

- Gestion complète du logement
- Garantie illimitée dans le temps des loyers et charges
- Garantie contre les dégradations locatives (10 000 €)
- Assurance Propriétaire non-occupant
- Protection juridique et prise en charge des frais de contentieux
- Etablissement de l'attestation fiscale annuelle

La Villa 12 Route de Wintershouse | 67500 Haguenau | 03 88 93 27 66

www.bitz-immobilier.eu